

太陽としおかせいっぱい、豊かな心、豊かな未来

たちばな

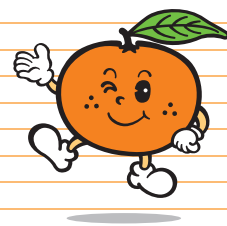

NISHIUWA Member's Communication Magazine

2010.No.196



八幡浜市成人式

特集1 がんばれ受験生！
えひめの伊予柑、いい予感
「西宇和の伊予柑で、いい予感だ!!!」

特集2 平成21年産
温州みかん販売報告特集

2

2010 February

JAにしうわ

相互扶助の精神で！



ふれあい助け合い組織
「たちばな」会長
菊池恵美子

組

会員の皆様には、JA西宇和ふれあい助け合い組織「たちばな」の活動にご支援・ご協力をいただき有難うございます。

助け合い組織は、高齢化に対応するため、組合員家族や地域住民がお互いに力を合わせて安心して暮らせる心豊かな地域づくりの支援、会員の研修、相互の親睦を図る事を目的として、発足しました。

元気で明るくをモットーに、ミニデイサービス、行政受託事業である生きがいデイサービスも行っており、地区に定着しています。ゲーム・体操・手芸・遠足・血圧測定・健康講座等、工夫しながら楽しく行っています。特に手作りの昼食は大変好評です。研修会等も年2回は開催して、知識向上に努めています。また、行政とも連携をとりながら研修会にも参加しております。

少子高齢化に伴い、地域における高齢化は急速に進んでおります。その様な状況の中、介護従業者の不足、施設入所待機者の増加等、様々な問題が起きています。また、深刻な問題として認知症があります。85歳以上で4人に1人が認知症、20年後には倍増すると予想されています。認知症を学び地域で支えようとする運動が広まっており、その一環である「認知症サポーター100万人養成」も順調に進んでおります。私たちが

表紙の人

今年成人を迎えた松原千夏さん、松原千佳さん、大藤真矢さん、井上富美子さん。「大人として責任を持った行動をとり、仕事も頑張っていきたいです」とそれぞれ抱負を語っていただいた。

写真左より

井上富美子さん、松原千夏さん、松原千佳さん、大藤真矢さん。
※松原千夏さん（写真左から2番目）は、JAにしうわの職員として勤務しています。

員もサポーターとして理解者、応援者であるための研修はこれからも続けていきたいと考えています。認知症の人を地域のネットワークで「尊厳ある暮らし」が出来るように守ってあげようではありませんか。
現在JAでは、福祉事業再構築プロジェクトを立ち上げ、今後の対策について具体的に検討を進めております。私たちも待ち望んでいたのが、前途が明るく組織にも活気が出ると期待しています。
今まで取得した知識・情報を活用し、一歩前進し、活動を広め、活性化になるように取り組んでいきたいと思っています。
これからも相互扶助の精神で頑張りますので、よろしくお願い致します。

CONTENTS

2010

2



3 特集1 がんばれ受験生！
えひめの伊予柑、いい予感
「愛媛の伊予柑で、いい予感だ!!」

4 特集2 平成21年産
温州みかん販売報告

8 トピックス東西南北ワイド
みかんツリー点灯式
新年交礼会 他

10 **営農BOX**
日本一の産地づくり
野菜を作ってみよう！

12 JAインフォメーション
八幡浜税務署からのお知らせ
農協観光からのお知らせ 他

14 **みんなの広場**
わが家のチヨ〜アイドル

井上はづきちゃん/
上岡咲那心ちゃん姉弟
フレッシュペンリレー®
ツーショット
楳本佳成さん・亜紀さん
ブライダルフェア
川柳こ〜な〜
ご飯をおいしく 食事を楽しく
たちばなクイズ
みんなのひとこと

18 JAのうごき
経営管理委員会／生産販売委員会
理事会
星占い

20 人生の達人
二宮春藏さん・昌子さんご夫婦

特集1

がんばれ受験生！えひめの伊予柑、いい予感

「西宇和の伊予柑で、いい予感だ！！」

厳しい地方の経済状況の中で意気消沈しがちな大人達を、最近は地元高校生たちが元気付けてくれています。JA西宇和ではそんな高校生たちにエールを送ります。

産業の衰退・人口減少・進む高齢化、しょうがないとは言え、どうしても止まらない地方の元気の無さ。そんな西宇和管内にあって地域の産業や農産物を若い感覚で一息懸命PRしてくれているのが地元高校生の皆さんです。八幡浜高校は修学旅行先でみかんを配布したり、また新聞部が八西特産柑橘を特集し「わがまち新聞コンクール」で高校の部優秀賞を受賞しました。

三崎高校は地元産物の加工品を斬新なアイデアで発案してくれています。「きになるみかん」と「カブいも」と言うネーミングでほんとに気になります。こんな加工品が市販されるのもそう遠いことではないでしょう。

川之石高校は「南予まちおこし元気づくり」の活動として、農産物の販売や食育を通して地域との交流を行っています。また八幡浜工業高校レスリング部の大活躍、八幡浜高校陸上部の全国高校駅伝出場など、私達も若いパワーに勇気付けられています。

二番煎じ、駄洒落選手権？

大学センター試験は終わってしまいましたが、これから受験シーズン真っ盛りです。この時期よく目にする受験生応援商品、最初は受験生の間に「きつと勝つと(キットカット)」が流行し、メーカーがこれに乗ったそうです。最近では季節商品として応援商品が発売されています。「きっちり通～る(キシリトール)」「入れるもん(ハイレモン)」「突破(トッポ)」「うかーる(カール)」「勝ちの種(柿の種)」「ポッキーで吉報(ポッキー)」「フルタ成功Year チョコレート(フルタ

セコイヤチョコレート)」「成績アップッチョ(プッチョ)」「英数国わかるラーメン(エスコックわかめラーメン)」「福が舞うたけ(舞茸)」。感心するほどのコテコテの駄洒落、パッケージは違っても商品そのものは同じ、これだけ氾濫するとありがたみが薄れるような。

「えひめの伊予柑、いい予感」

その点「えひめの伊予柑、いい予感」は違います。もともと「えひめの伊予柑、いい予感」はキャッチコピーとして定着していたもので、ブームに乗じたものではありません。果物だけに本当の季節商品であり、伊予柑に含まれるビタミンCは免疫力をアップさせ風邪予防に効果があります。また受験や旅先の緊張から体調を崩しがちですが、これも伊予柑に多く含まれる食物繊維が整えてくれます。またまた皮をむいた瞬間、辺りに立ちこめる香りには眠気を覚ます覚醒効果、女子高生にもうれしい美肌効果があります。まさに受験生のためにあるような果物が「伊予柑」なのです。そこでJA西宇和から地元受験生の皆さんに心ばかりのエールとして合格祈願を受けた「伊予柑」を配布させていただきます。



「西宇和の伊予柑で、いい予感だ！！」 キャンペーン

日時 平成22年1月29日(金) 正午
場所 JA西宇和本店玄関(八幡浜駅ロータリー側)

合格祈願を受けた「伊予柑～いい予感～」を、受験生に限らず、色々なことに挑戦される方に無料にてお配りします。

併せて地元におられないお孫さん・親戚の方に「伊予柑～いい予感～」を送ってあげてください。当日から2月末まで特別価格にて宅配を受付いたします。

特集2

平成21年産温州みかん販売報告

青果販売部



歴史的不況！
「美味しい」だけでは売れない
ブランド力強化と実践に向けて

【背景と経過】

品質・内容とも高いレベルに仕上がった21年産温州みかん、夏期生育状況から見ると生産者の最大限の努力が伺えました。しかしながら、収穫期の悪天候や高温が仕上がりにも多大な悪影響を及ぼしたのも事実です。早生後半以降のイタミ果と浮皮果に加え、何より小玉果が平均価格を押し下げました。また、糖度が高くなった代償としてクエン酸の抜けが悪く、消費者には「今年のみかんは酸っぱい！」というイメージの植え付けが、量販店をはじめ仲買、市場側に連鎖し買い控えを招いたと思われまます。

さらに、産地・市場ともに想像を絶する不況の影響が色濃く、過去に経験のない販売環境でもありました。裏年であった前年出荷量を下回る展開にも関わらず、企業利益優先が安売り合戦（生産費を無視した価格破壊）となり、これを消費者も「歓迎・好都合」の展開が続きまして。まさにデフレスパイラル（物価が下落しても需要の上昇が見られず、さらにデフレを進行させる悪循環のこと）の中、必需品の野菜も

含め、ほぼ全ての果物が価格低迷に歯止めがかけられない状況でした。

【極早生】

販売開始前より、かなり厳しいという情報が交錯し、夏場から例年以上に市場との綿密な打ち合わせを行いました。特に統一マーク商品の選果基準見直しによる厳選出荷と早生に繋がる計画出荷の徹底に努めました。しかしながら、各産地とも極端な小玉比率で、9月の主産県宮崎ではS以下が7割、10月には熊本ブランド「肥のあかり」で8割という状況でした。西宇和もS以下5割以上という極端な小玉構成でありました。加えて酸抜けは例年より良かったものの、糖度が低く食味が今ひとつであったこと、前半期に出荷が集中したことなども旬ごとに価格が下落した要因でした。後半は高温多湿によるイタミ果の発生が全国的に顕著となり、さらに厳しい販売環境が続き、10月20日には、「温州みかん緊急需給調整事業」が発動され、市場残荷の解消が図られましたが、再び予想以上の残荷となり早生への切り替え時期として

は不足感のない状況になりました。西宇和は、厳選出荷したことに高い評価を得ており、次年度以降も継続していくことが更なる市場との信頼関係を構築し、今後の販路拡大に繋がると思われます。但し、後半のイタミ果多発は顧客離れを生じ、一層のイタミ果対策を講じる課題を残しました。



選果作業風景

【早生】

不況による消費低迷の中で、11月販売をいかに乗り切るかが当初からの最大課題でした。予てより農水省による緊急需給調整事業（緊特）が設定されていたものの、西宇和独自対策として市場出荷から2円/kgの充当や、さらに全農愛媛も各JA市場出荷からの一

部積立金を元に30円/kgを加工誘導対策に充てることを事前決定して対応を図りました。極早生ほど極端な小玉傾向ではなかったものの、初荷時の階級比率はS果40%超となり、価格はLMで前年並み、S果以下は前年を500円も下回る相場展開でありました。西宇和としては初売りから当面の間S比率の調整を主とし、小玉果の加工誘導を行っていきました。残念ながら、消費低迷から荷動きは想像以上に悪く、二級果・小玉果を中心に市場残荷や仕切りの遅れが膨らむなど苦戦販売を強いられました。各種宣伝促進も例年通りの効果は得られず、厳しい販売環境が続く、11月20日には農水省から緊特が発令され、全国主産地でも翌日から3日間、出荷停止措置を講じました。また、構造的な悩みである11月末の市場残荷増を防ぐため、月末の市場出荷量を例年の50%に落とす調整等も実施しましたが、イタミ果の多発がさらに足を引っ張る形で200円/kgを切る下落相場展開となりました。生産農家の努力に報えぬ、厳しい結果となりましたが、S果比率調整や加工誘導措置を行わなければ、想像を絶する市場残荷が発生したことは明らかだったと思います。年々消費量の減少による荷動きの鈍さが顕著になっておりますが、消費適正量を検証し、その年ごとの需要量・供給量の限界値を把握することが今後の販売計画を策定する上での最優先事項であることを再認識致しました。

表1 市場出荷量推移 (12/31 現在)

単位：ト・円・%

月	旬	販売実績				前年比		H21年度旬別販売実績比率
		H21年度		H20年度		H21/H20		
		数量	単価	数量	単価	数量	単価	
9	中	13	229	2	272	650	84	0.0
	下	351	208	313	222	112	94	1.0
	計	364	209	315	222	116	94	1.1
10	上	1,201	181	1,452	179	83	101	3.5
	中	1,945	147	1,766	156	110	94	5.7
	下	567	198	935	167	61	119	1.7
	計	3,713	166	4,153	166	89	100	10.9
11	上	3,047	220	2,266	265	134	83	8.9
	中	3,791	196	5,309	264	71	74	11.1
	下	4,583	194	4,668	264	98	73	13.5
	計	11,421	202	12,243	264	93	77	33.5
12	上	6,159	187	5,677	267	108	70	18.1
	中	6,088	177	6,180	278	99	64	17.9
	下	5,191	195	5,471	263	95	74	15.2
	計	17,438	186	17,328	267	101	70	51.2
年内計		32,936	190	34,039	254	97	75	96.7
年明け見込		1,112	230	1,922	235	58	98	3.3
合計		34,048	191	35,961	252	95	76	100.0

表2 市場出荷数量 (12/31 現在)

単位：トン・%

品 種	H21実績	H21計画	H20実績 (最終)	H19実績 (最終)	計画比	前年比	前々年比
極早生	3,806	4,000	4,350	3,667	95	87	104
早 生	19,096	23,000	20,442	23,156	83	93	82
南 柑	8,283	9,000	8,439	9,424	92	98	88
普 通	1,751	2,500	2,730	3,026	70	64	58
計	32,936	38,500	35,961	39,273	86	92	84

表3 市場出荷販売単価 (12/31 現在、税込)

単位：円・%

品 種	H21実績	H21計画	H20実績	H19実績	計画比	前年比	前々年比
極早生	166	190	168	212	87	99	78
早 生	192	235	266	212	82	72	91
南 柑	193	235	269	206	82	72	94
普 通	185	210	248	195	88	75	95
温州平均	190	229	254	208	83	75	91

【南柑・普通】

早生温州が計画を上回る残荷の中で、南柑の販売がスタートとなりました。早生の価格低迷と市場残荷の状況から、南柑・普通温州の多い共選でも予定の5〜7日程度遅らせ12月7日から初売りを行いました。品種の切り替えや年末需要など価格浮上に期待しましたが、早生終盤の低調な販売基調の流れから脱却できず、例年に比べ大幅な安値となりました。また、お歳暮需要期間も短かった上に新たなドバイショックの発生など、消費者の財布の紐はさらに堅く、動くギフト商材に限られていたことも活気が生まれなかった一つの原因であったと思われます。年末需要期を迎えても、12月中旬から熊本「尾崎温州」、長崎「佐世保温州」が初入荷されるなど全体入荷量が漸増し、市況の好転はなく淡々とした展開が続いていました。但し、最年末の一週間は産地によって注文が相次ぎ、供給に間に合わないところもあるなどの活気を見せました。背景として総体的な荷動きは鈍いものの例年に比較し市場残荷が決して多くなかったこと、量販店での棚持ちの悪さからギリギリまで注文を控えていたことなどが挙げられます。南柑・普通温州でも市場出荷量を抑制する調整や、より高品質な果実出荷に努力しましたが、価格浮上までには至りませんでした。但し、年末の絶対量と品質の良さから西宇和を支持していた顧客も多く、続く中晩柑や次年度

以降に繋がると期待しております。今後は早生同様に正確な生産量把握に基づき、さらに綿密な計画販売の実施が急務であると思えます。

【新規販売チャネルの開拓】

今年度産みかん販売における「数量減の単価安」となったポイントとして「買い控え」「安値思考」「計画販売」の3つが挙げられます。「買い控え」は、棚持ちの悪さから出来高低下を嫌う傾向で、年末対応のための在庫確保といった動きを鈍くし日々の取引にも支障をきたしました。また「安値思考」は小売価格に色濃く出ました。11月中は1袋あたり298円〜398円と、ほぼ前年並みの値付け対応店が多かったものの、卸売価格の下落に伴い198円に対応する店が生まれ、消費者の安値歓迎・好都合といった思考は前年価格を維持していた店舗でも、1割から2割程度落とさざるを得ない売価設定となりました。詰め放題や5キロ、3キロの安値箱売りなど、特売的な売り方をした店舗の荷動きは良かったものの、全体的な動きは鈍く、出荷調整や各種宣伝販促の産地努力も量販店間のディスプレイ競争に埋もれる形に終始しました。「計画販売」については、各産地とも生育が早かったことに加え、果実の体質が弱いことや後半の暴落回避など総じて出荷前倒しとなり、産地間・



西銀座での販売風景

品種間リレーの不順を招き、全体として例年を下回る数量であったにも関わらず、一度下落した価格を浮揚させる体力もなく、数量減の単価安といった最悪の結果となりました。今後の産地

課題として、安定価格の形成には、正確な生産量を把握し、それに基づく販売計画、戦略を策定、実践することにあります。また、需給バランス等の動向をしっかりと見極め、「いつ何を売



西宇和キャンペーン店舗風景

か」当初計画を臨機応変に対応し、産地全体で取り組むことが重要課題であることを再認識させられました。一方で、新たな取り組みとして全農愛媛を窓口としたJA県連間取引を実施しました。JA山形・栃木・茨城の3県に対し、中間コストを削減した値頃感ある西宇和みかんを産直しましたが、味的な反響から注文リピートも多く心温まるお礼の手紙なども届きました。また「がいなみかん」や流通センターの産直顧客を中心に、四季折々の西宇和みかん生育状況のダイレクトメールなど時間をかけた販促にも力を入れました。消費者からの反響も良く、今後このような活動を通じた新規販売チャネルの開拓など、西宇和柑橘を年間通して販売できるシステムづくりと、それを支えていただく消費者づくりを進めたいと思います。

【総括】

平成21年は政治・経済情勢ともに激動の一年でありました。一昨年のリーマンショックから世界同時不況を契機に株価下落、円高に加えて政権交代と不安定な状況が続いております。このような中、雇用・所得環境の悪化により消費者マインドは冷え込み、1円でも安い店、商品に顧客が集中するなど、消費者の生活防衛一辺倒の傾向が強まっています。これらの顧客ニーズが、利益確保に向けた小売業界の価格競争に拍車をかけるとともに、百貨店の売り上げ落ち込み、外食産業の減速など、トンネルの先が見えない不況に陥っています。こういった動きは今後も継続すると予測されますが、一方では、一部の衣料品メーカーや外食チェーン店はピンチをチャンスに変え、実績を伸ばしている企業もあり、不況の中にこそ将来への展望が隠されている見方もできると思います。迎えた平成22年の販売環境は決して明るくはありません。西宇和ブランドとして足る品質の柑橘販売に重点を置き、全体レベルの向上、顧客ターゲットの絞り込み、産地の信頼度・安心度の高揚が急務であります。「高く売れない時代」だからこそ「安く売れない戦略」が必要です。常に採算価格を意識し、自らが道を切り開いていく積極果敢な姿勢で、現状からの脱却と先人が築き上げてきた西宇和ブランドを維持発展していけるように邁進していく所存です。

佐田岬を疾走！

第3回佐田岬メロディー駅伝競走大会

佐田岬メロディー駅伝競走実行委員会が主催する第3回佐田岬メロディー駅伝競走大会が12月23日、西宇和郡伊方町であり、中学生から一般まで36チーム180人が参加した。コースは瀬戸アグリトピアからゴールのきらら館までの14.7kmを5区間でタスキをつなぎながら健脚を競った。大会は中学男子、中学女子、高校・一般女子、地域チームの4部門で実施され、その中には大分県から参加した学校もあった。選手たちは一斉にスタートすると、沿道にいる家族や教員からの声援を受けて、コースに吹く風に悩まされながらも、懸命にタスキをつなぎ、次の選手につながると拍手や歓声が起こっていた。



一斉にスタートするランナーたち

豚の魂を供養！

西宇和養豚生産者部会「感謝祭」

西宇和養豚生産者部会は12月18日、八幡浜市日土町「鹿島神社」で豚を供養する平成21年度養豚生産者部会「感謝祭」を開いた。当日は竹内日出男養豚生産者部会会長をはじめ養豚関係者、JAからは三好常務、松田営農指導部長、地元の山下宗寛、二宮啓次経営管理委員など17名が参加。鹿島神社の菊池宮司が神事を行う中、参加者らは玉串を捧げ、豚の魂を供養した。その後竹内会長が本日の感謝祭のお礼と養豚生産者部会の今後の発展を祈願し、あいさつを行った。



豚の供養を行う関係者たち

TOPICS にしうわ 東西南北

光り輝くオレンジの光！

みかんツリー点灯式

JA女性部及び女性果樹同志会が共同主催する「みかんツリー点灯式」が12月11日、八幡浜市役所庁舎で開かれた。同イベントは2007年に松山市のNPO法人「イケメン連」（地域おこしに取り組む若者グループ）から女性部のメンバーが、作成方法を教わってJAにしうわ本店で点灯したことが始まり。3年目となる今回はこの活動をさらに広げていくために八幡浜市役所農林課にツリーの作成と庁舎での設置を依頼し、共同開催が実現した。同所に設置されたツリーの高さは約3.5mで使用した電球は約600個（温州みかん300個を使用）。みかんの皮をくりぬいて乾燥させ、その中に発光ダイオード（LEDライト）を差し込む作業を有志及び職員たちは収穫時期や業務の忙しい中、時間を割いて11月頃から約1カ月かけて制作した。当日は大城八幡浜市長と高月経営管理委員会会長によるあいさつ、真美 子供教室の児童によるダンスと歌う生産者「フレッシュレンジ」による歌で点灯式を盛り上げた。なお、同ツリーは八幡浜庁舎をはじめ、JAにしうわ本店及び各支店、駅中産直市、八幡浜市立総合病院にも設置し、年明け1月頃まで置く予定。



みかんツリーに集まる子どもたち

新年の決意新たに！

新年交礼会



新年のあいさつを行う高月会長(左)と二宮理事長(右)

JAでは新年交礼会を1月4日、本店5階スターホールで開いた。高月経営管理委員会会長、二宮理事長が「昨年は事業の柱であるみかん販売が予想以上に厳しい結果となりました。まだまだ厳しい環境が続きますが、苦しいときこそ役員一同が一致団結して頑張っていたほしい」とあいさつ。それから各常勤役員がそれぞれ新年のあいさつを行った。交礼会終了後、らくトクキャンペーンの初夢賞の抽選会が行われた。その後職員たちはそれぞれの職場に戻り新年の業務をスタートさせた。



初夢賞抽選会の様子

プレゼント、ありがとう！

JAにしようサンタ衆

JAでは12月23日、「JA子ども倶楽部」に加入している会員に共済渉外(LA)がサンタやトナカイに扮してプレゼントを配った。サンタクロースの突然の訪問に子どもたちはビックリ。JA共済のアンパンマングッズやお菓子などが入ったプレゼントを手渡されると子どもたちは「ありがとう、サンタさん」と満面の笑みで喜んでいた。



JAサンタからプレゼントを受け取る子ども



サンタ、トナカイと一緒に写真撮影

年末調整書類作成学ぶ！

年末調整研修会

JAでは毎年、農家組合員の年末調整書類の作成を手伝う年末調整研修会を開いている。その内旧八幡浜ブロックでは12月21日から25日までの間、本店営農指導部や八幡浜営農管理センターの税金担当が講師となって研修会を行った。参加した農家組合員たちは担当から今年度から変わった項目や書類の書き方などの説明を受けて、書類作成に取り組んだ。JAでは他にも青色申告や白色申告の研修会も行っておりますので、農家組合員の皆さま、どんどん参加してください。



研修に取り組む参加者たち(写真上：矢野崎地区、下：千丈地区)

生産の基礎は、土づくり・樹づくりから！！

2月の中晩柑の出荷最盛期となります。また、平成22年産に向けた基本管理の時期になります。各管理に遅れが出ないように計画的に作業を行いましょ

て下さい。極端に着花が少ないと予想される樹では着蕾を確認してから行いましょう。弱い間引き剪定で、果梗枝などの成りカスを中心に整理し、弱い結果母枝を萌芽させるため、光が当たるように太く強い立ち枝等は基部から剪定します。

温州みかん

○土づくり・葉面散布

堆肥や土壌改良剤を冬季に施用し、土づくりを行います。樹勢回復と今春の着花促進のために窒素、リン酸主体の液肥を2～3回散布し安定生産に努めましょう。

肥料名	1袋(kg)	反当施肥量
苦土石灰	20	5～7袋
土乃素	15	70～130袋
牛糞	20	50～100袋
ピートモス	13	50袋
サンライム	20	5～7袋

○密植園の間伐

高品質果実生産には密植園の解消が必要です。そのため、樹と樹の枝先が重なり、人が通りにくくなった樹では、剪定作業前に必ず間伐を行い、横枝にも十分光が当たるようにします。また、間伐作業に併せて園内作業道を設置し、管理作業の省力化を図ります。

【図4】間伐方法

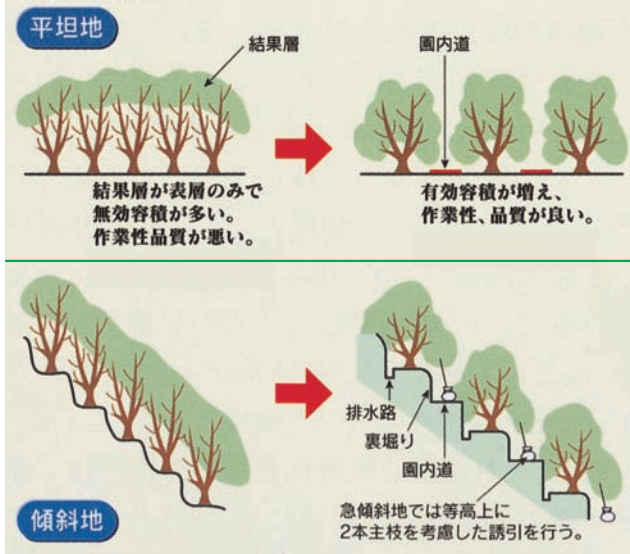

○剪定

園地・樹による着花のバラツキが非常に大きく、今年も園地・樹毎に剪定を考える必要があります。まず、着花が多いと予想される園地から優先して取りか

中晩柑

○貯蔵管理

中晩柑類では、この時期頃から貯蔵病害の発生が多くなり始めます。腐敗果実の除去と温湿管理を徹底しましょう。

気を付けよう果実選果

果皮障害

液だれ状またはしもやけ状の障害が発生します。収穫前の気象状況に大きく左右され、樹冠外周部に発生が多いです。

油胞黒変症

果実が低温に遭遇すると発生します。果実の赤道面や果頂部の油胞が黒変します。

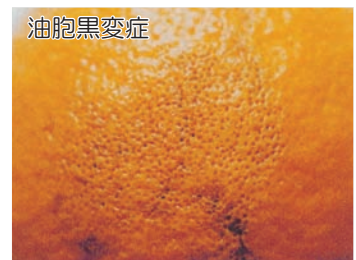

市場でクレームの多い果実

ス上がり

果実内の果汁が減少し、砂じょうが変形した状態。寒害、貯蔵中の水分蒸散、栽培上の生理的問題。

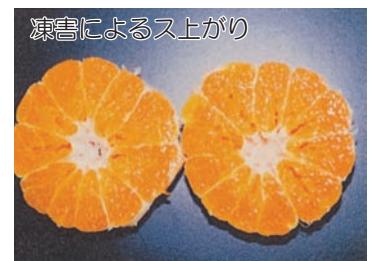

黒腐病

伊予柑では果梗部から病原菌が侵入し、内部が腐敗します。予措貯蔵管理を適正に行い、特に過湿にならないようにします。

ハマキムシ

近年多い傾向にあります。



伊藤博章 専門員
南予地方局産業経済部八幡浜支局産地育成室 ☎ 27-0329

イチゴ (第4回)

【花房除去】

イチゴ農家のビニールハウスの中では、陽射しのある日には気温が上がり、少し動いただけで汗ばんでくるほどです。この温度と夕方からハウスの中に灯される電照の効果で、茎葉は青々と茂り、赤い果実がたわわに実っていることでしょう。一方、露地の家庭菜園では、イチゴは地面に張り付いて、じっと寒さに耐えていて、葉の間からは白い花が覗いていることもありま。ペランダの窓際に置かれているプランターのイチゴは、葉を大きく広げ、花房には赤く熟れた果実や白い花が咲いていることでしょうか。2月以降の管理についてご説明します。

厳寒期にも短い花房が出て、開花することがあります。ただ、霜にあたったり、氷点下の気温が長時間続くと、めしべが凍死し、通常黄色い花の中央部分が黒ずみ、果実にならずに終わってしまいます。一方、降霜のないような暖かい地域では、冬季に咲く花でも残しておけば果実になることがあります。ただ、訪花昆虫の少ない季節ですので、花量の少ない品種などでは、

【追肥】

授粉が十分に行われず、形のいびつな果実になることがあります。したがって、2月末までに咲く花は花房ごと取り除きます。花房は株本体にしつかりとつながっていますので、横方向に動かして折ります。2月のマルチ実施前に、古葉や傷んだ葉をとり除き、株元をすっきりとさせます。また、畝の上に生えた冬草を取り除きます。

【マルチ被覆】

その後、緩効性肥料(育苗中に使用した1B化成S1号で構いません)を10㎡当たり約0.3kg程度、畝中央の条間や株間に施用し、通路の土を平鍬で軽く掻きながら、施した肥料に覆土していきます。この際、畝の中央から外側(通路側)にかけて緩い傾斜をつけておくと、この後被覆するマルチの上に降雨による水が溜まりにくくなり、収穫期のイチゴの腐敗等の予防になります。マルチ被覆は地温の上昇、雑草の発生抑制、泥の跳ね上がり防止、果実の腐敗防止を目的として行います。

マルチの色には、黒、シルバー、黒シルバーストライプ、白、透明などがありますが、長期間の雑草抑制と地温上昇を両立させるためには、黒色のものが適しています。幅はいろいろありますが、マルチの裾に土をかぶせて押さえるため、畝幅(溝の中央から隣の溝の中央までの距離)より少し広いマルチを使用します。厚さの規格も異なります。0・02mmのものは薄いため、通路を通る際に靴底が少しすれただけで破れてしまいます。0・025・0・03mmのものが丈夫です。

マルチの掛け方は、最初畝の片端にマルチを留めて(土をかぶせる)、ロール状に巻いてあるマルチフィルムを解き、1.5〜2.0mほどのイチゴの上に広げ、ピンと張ります(図1)。マルチの上から手で軽く押さえ、感触でイチゴの株元の位置を確認します。イチゴの株もとの上で両手人差し指の爪を引っ掛けて裂くように小さな穴を開け、さらに指を入れて左右に引っ張って広げ、直径10cm程度の大きさにします。次に、マルチの下に入れた両手で葉を束ねて、それを右手に持ち替えます。左手でマルチの

穴の周辺を上から押さえ、右手で握った茎葉の束を穴に通します。最後にマルチの上側に茎葉を広げ、株もとのマルチを押さえて落ち着かせ、マルチを引っ張ってシワを取り除きます。穴は爪で引っ掛けるだけで簡単に穴は開きますので、カミソリとかは不要です。マルチの中央には目印に商品名等の印刷があります。それが2条に植えてあるイチゴの条間中央部にくるように意識しながらマルチを広げていくのと、ある程度マルチフィルムを引っ張りながら作業を進めていくことが上手に張れるコツです。



図1. マルチフィルムの引っ張り方

【水やり】

冬期は葉からの蒸散も少なく、降雨が少なくてもあまり支障はありませんが、マルチ被覆後は土壌が乾燥しやすくなります。3月以降

【春先の管理】

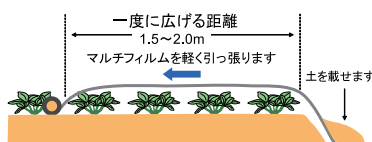
3月以降咲く花はとらずに残しておきましょう。うまくすると4月のゴールデンウィーク前後に果実が収穫できます。果実が直接マルチにふれる部分に水が溜まると、果実のフヤケや腐敗の原因になります。水溜まり部分は、小さな穴を開けて水を抜いてやりま。また、事前に、花房の下に麦わらやスノコを敷いておくといでしょう。

【病害虫防除】

アブラムシにはモスピラン水溶液(使用時期：収穫前日まで、使用回数：2回以内)4000倍を散布します。灰色カビ病には、スミレックス水和剤(使用時期：収穫前日まで、使用回数：3回以内)2000倍を散布します。

八幡浜税務署からのお知らせ

○所得税・消費税及び地方消費税の確定申告と納税はお早めに

所得税や個人事業者の消費税及び地方消費税の確定申告が始まりました。このシーズン、税務署は大変混み合います。

確定申告は、余裕を持ってお早めにお済ませ下さい。

所得税の確定申告と納税は **3月15日(月)**

消費税及び地方消費税の確定申告と納税は **3月31日(水)**まで

○自宅で、いつでも申告書が作成できます(サービス提供開始は1月初旬となっています)

国税庁ホームページ「確定申告書等作成コーナー」では、画面の案内に従って収入金額などの必要項目を入力することにより、所得税、贈与税及び個人事業者の消費税(地方消費税を含む)の申告書が作成できます。

また、その申告書をインターネットを利用して、直接電子申告(e-Tax)するか又はA4サイズの普通紙に印刷し、郵送等で税務署に提出いただけます。

自宅で、いつでも申告書の作成ができます。是非ご利用ください。

国税庁ホームページアドレス
<http://www.nta.go.jp>

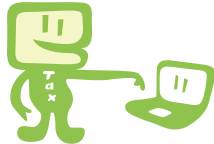

○確定申告に必要な書類

- ・確定申告書(税務署から送付された確定申告書をお持ちの方のみ)
- ・所得の計算に必要な書類、源泉徴収票
- ・印鑑、筆記用具
- ・医療費の領収書、支払保険料の証明書
- ・国民年金保険料等の支払をした旨を証する書類
- ・還付金の受取口座の分かるもの など

「e-Tax」を利用して申告すると・・・

①最高5,000円の税額控除

平成21年分の所得税の確定申告を本人の電子署名及び電子証明書を付して、申告期限内にe-Taxで行うと、所得税額から最高5,000円の控除を受けることができます(平成19年分又は平成20年分の確定申告で本控除を適用された方は、控除できません)

②添付書類を提出省略

所得税の確定申告をe-Taxで行う場合、医療費の領収書や源泉徴収票等は、その記載内容(病院などの名称・支払金額等)を入力して送信することにより、これらの書類の提出又は提示を省略することができます(確定申告期限から3年間、書類の提出又は提示を求められることがあります)。

③還付金がスピーディー

e-Taxで申告された還付申告は早期処理しています(3週間程度に短縮)。

※e-Taxの利用に際しては、開始届出書の提出、電子証明書の取得(手数料が必要)、ICカードリーダーライタの購入などの事前準備が必要です。

○振替納税の口座振替日

確定申告による所得税の口座振替日

- ・振替納税を利用する場合

平成22年4月22日(木)

確定申告による消費税及び地方消費税の口座振替日

- ・振替納税を利用する場合

平成22年4月27日(火)

《預金残高の確認をお忘れなく!》

※振替納税を利用している金融機関などを変更する場合は、お手数ですが税務署にご連絡下さい。

お問い合わせ先：八幡浜税務署 TEL：0894-22-0800

年金・各種ローン無料相談会

年金相談会

年金手帳や年金証書等、資格や受給内容のわかるものを必ずご持参ください。



ローン相談会

- 家を建てたい(リフォームしたい)...
 - 車を買いたい(もうすぐ車検)...
 - こどもの進学に備えたい...
- すべてのご相談をお受けいたします。

開催日
平成22年2月13日(土)
場所
神山出張所
時間
午後1時～6時まで

詳しくは最寄りのJA窓口までお問い合わせ下さい。

マイカーローン・教育ローンキャンペーンも実施中!!



平成22年新春特別企画

と大分県日田市がタイアップ

15日～3月開催

日田のひな祭りと 高塚愛宕地蔵尊参拝 天ヶ瀬温泉 2日間



▶高塚愛宕地蔵尊
奈良時代に行基が開
山したといわれている
由緒ある地蔵尊。

天領日田の春は、ひな祭りと共に訪れます。
古い町並みや川辺を散策しながら、商家の華
やかなおひなさまとともに庶民の雛「おきあ
げ雛」も見ることができます。

日田の
ひな祭り

旅行代金 (大人お一人様・平日利用4～6名様1室利用・税込)

19,800円

※3名1室利用の場合は、お一人様3,000円アップ
2名1室利用の場合は、お一人様5,000円アップとなります。

この価格で飲み放題付、しかも

5つのプレゼント付

宴会時(120分)は、サッポロビール九州工場発送 いちいち日田蒸留所製造
日本酒・ソフトドリンクが飲み放題になります。

旅行実施日 平成22年

3月2日(火)～3日(水)

募集人員 各班40名様 (最少催行人員各班35名様)

申込金 5,000円 (旅行代金に充当します。)
※又は全額お支払い下さい。

申込締切日 各班出発日の21日前 (ただし定員になり次第
締め切らせていただきます。)

添乗員 同行し、お世話致します。

旅行条件 夕食時、飲み放題付。(2時間)

食事条件 朝食1回、昼食2回、夕食1回

利用予定ホテル 天ヶ瀬温泉:みるき～すば サンビレッツ

※その他の事項につきましては、当社旅行業約款によります。

日次	行程	食事
1	国道九四フェリー 各地＝三崎港～佐賀関港＝宮内IC＝別府明彦(昼食) 7:00～8:30 9:00/9:30 10:40 11:40～12:40 (金鱗湖散策) 高塚愛宕地蔵尊＝天ヶ瀬温泉 湯布院＝高塚愛宕地蔵尊＝天ヶ瀬温泉 300段の階段を登って平成22年の 健康・防災教室を開催しましょう。	朝:ー 昼:○ 夕:○
2	工場見学 街道のお雑煮をお楽しみください。 ホテル＝夜明けの里カメミツ＝日田の町並散策＝ 8:00 工場見学・試飲 日田(昼食)＝元気の駅＝ 焼酎:いちいち工場＝日田(昼食)＝元気の駅＝ 12:15～13:15 (お買い物) 国道九四フェリー 宮内IC＝佐賀関港～三崎港＝各地 15:30/16:00 17:10 17:30～19:00頃	朝:○ 昼:○ 夕:ー

※コース・時間は予定につき変更になる場合があります。

○:入場観光、○:下車観光、△:車窓観光



JAにしよう本店 経済部 TEL 0894-24-1113
FAX 0894-24-7526

健診はあなたが主役 平成22年2月健康診断日程表

月	日	成人病健診	超音波検診	肺がんCT	乳がん検診	骨粗鬆症検診	子宮がん
2月	1日(月)	穴 井	穴 井	穴 井	穴 井	穴 井	穴 井
	2日(火)	真 穴	真 穴	真 穴	真 穴	真 穴	真 穴
	3日(水)	真 穴	真 穴		真 穴	真 穴	真 穴
	4日(木)	真 穴	真 穴				
	9日(火)				日 土	日 土	日 土
	10日(水)				日 土	日 土	日 土
	12日(金)		伊 方	伊 方	伊 方	伊 方	伊 方
	15日(月)			神 山	神 山	神 山	神 山
	16日(火)			日 土			
	16日(火)				矢野崎	矢野崎	矢野崎
	17日(水)				瀬戸	瀬戸	

※詳しくは各支店健診担当者及び
本店営農指導部指導課まで
24-11115

みんなの広場



カメラに向かって、
ハイチーズ!

◀◀八幡浜市川上町

いのうえ

井上 はづき ちゃん(6ヶ月)

パパ：善揮さん ママ：満寿美さん

「はづきのおかげで家族みんながニコニコ、
デレデレ(笑)ありがとう♡元気いっぱい
大きく育ててね!!」

わが家の 子 マ イ ド ル

八幡浜市保内町喜木▶▶

うえおか

さなみ

上岡 咲那心 ちゃん(2歳)

ゆうと

侑叶 くん(8ヶ月)

パパ：淳一さん ママ：知紗江さん

「君たちには、毎日がワクワクの連続だね!
これからも、たくさんの笑顔見せてね。」



姉弟仲良く並んで、
ハイチーズ!

未来へ輝く若者たち

Vol. 80

ズバリフレッシュペンリレー

FRESH PEN RELAY

八幡浜市保内町宮内

かめだ

じゅん

亀田 純 さん(20)

- ①あなたのチャームポイントは?
えくぼ
- ②あなたの趣味は?
趣味：アニメ鑑賞
特技：バレーボール
- ③あなたの性格は?
気分屋
- ④好きな女性のタイプは?
ツンデレ
- ⑤農業・農家についてどのような
イメージを持っていますか?
天候に左右されて大変な仕事
- ⑥今後の目標は?
色々なことにチャレンジしていきたい
- ⑦JAに対しての要望は?
もっと若者が農業に関心を持つ
ようなPRをしてほしい



次回は八幡浜市保内町で頑張っている山口文明
さんにバトンタッチ。よろしくお願いします。



Happy Wedding

12月6日
結婚

八幡浜市若山

かじもと よしなり あき
楮本 佳成 さん・亜紀 さん

- ♥初めて出逢ったときの印象は
新郎「おもしろい子」
新婦「恐そうな人」
- ♥一番のプレゼントは
新郎「作業着」
新婦「指輪」
- ♥心に残る思い出は
何度も行った動物園かな
- ♥これからの二人の目標は
自分たちのペースで笑顔いっぱい
の温かい家庭を作ること



ブライダルフェア

平成22年1月24日開催 11:00 OPEN

模擬披露宴&ファッションショー

披露宴の様子をご覧になりながら衣裳もお楽しみいただけます。



コース料理試食会

メニュー
【前菜・肉料理・スープ・ご飯物】



＜料理試食について＞

※試食される場合にはご予約が必要となります。
※試食代としてお一人様 1,000 円がかかります。

衣裳の無料試着体験

白無垢・打掛・ウェディングドレス・カクテルドレス



特典1 ウェディング or 白無垢を1点サービス
※当日3点以上ご利用の方のみ

特典2 ウェルカムボードを1点プレゼント



☎ 0800-200-2458

リエール八幡 八幡浜市江戸岡1丁目12番10号

アンケート結果報告

先月号で募集しました「もらってうれしい手作りお菓子」にたくさんのご応募ありがとうございました。その内、食べてみたいと思ったお菓子とそのレシピをご紹介します。

チュイール

材料(約15~20枚分)
 卵白…… 1個分(約35~40g)
 粉砂糖…… 50g
 薄力粉…… 20g
 スライスアーモンド…… 50g
 溶かしバター…… 30g



下準備

薄力粉は、ふるっておく。
 バターは加熱して、溶かしておく。
 オープンは焼く行程に入るときに設定温度になるように予熱する

作り方

- 卵白に粉砂糖を加え、卵白の塊がなくなる程度に混ぜ溶かす。
- 薄力粉を加えて混ぜ合わせる。
- スライスアーモンドを加え、潰れないように混ぜ合わせる。

- 溶かしバターを加え、混ぜ合わせる。
- 天板に大きじ1程度ずつ置いて、薄く広げる。
- 180度のオーブンで約8~9分焼く。
- 形を作りたい時は、生地が熱いうちに、オープンシートで挟んで麺棒に巻いたり底の丸いリング型などに入れて、形をつけます。

今回のテーマ 「初夢」

札の束	夢でよかった	多すぎる	(双岩)	92歳
初夢や	夜更かしすぎて	雲の上	(日土)	80歳
初夢は	願いかなえる	正夢に	(日土)	80歳
初夢は	寅の背に鳴く	金の鳩	(日土)	80歳
初夢や	良くて悪くて	春が来た	(日土)	80歳
富士よりも	夢のまた夢	億万長者	(瀬戸)	25歳
宝くじ	当りそこなう	夢を見た	(川之石)	82歳
初夢は	どんな夢だか	記憶なし	(三瓶)	73歳

次回のテーマは「節分」です。



心柳乙一な



ご飯を
おいしく
食事を
楽しく



干し貝柱のおこわ

1人分約 435kcal

材料(4人分)

もち米(米用カップ)
 …… 3カップ(540ml)
 水(貝柱の戻し汁と合わせて)
 …… 300ml
 干し貝柱 …… 5~6個(40g)
 めるま湯 …… 300ml
 シイタケ …… 4枚
 ショウガ …… 1かけ
 小ネギ …… 4~5本
 A

しょうゆ …… 大きじ1
 塩 …… 小さじ1/2
 酒 …… 大きじ3

炊飯器で簡単に炊けるおこわです。見栄えがいいので、おもてなし料理にぴったり。冷めてもおいしくいただけます。

作り方

- もち米は洗って、たっぷりの水に1時間ほど漬ける。その後、ざるに取る。
- 貝柱は300mlのぬるま湯に1時間漬けて、細かくほぐす。戻し汁は取っておく。シイタケは1cm角に切る。
- ショウガは千切り、ネギは小口切りにする。
- ①を炊飯器に入れる。②の戻し汁に水を足して300mlにし、加える。さらに貝柱、シイタケ、Aを加えたら、混ぜて普通に炊く。
- 炊き上がったら③のショウガを混ぜて、器に盛ってネギを散らす。

紅マドンナ・Kザ・トルテ

新鮮な柑橘をふんだんに使用したケーキ

材料(6人分)

紅マドンナ …… 3個
 グラニュー糖 …… 100g
 水 …… 100cc
 ゼラチン …… 10g

★チョコスポンジ(天板1枚)

板チョコ …… 2枚
 バター …… 70g
 薄力粉 …… 70g
 砂糖 …… 100g
 卵 …… 4個

★オレンジクリーム

マドンナ(果汁) …… 大きじ2
 マドンナ(すりおろし) …… 少々
 牛乳 …… 20cc

A
 薄力粉 …… 大きじ1と1/2
 コーンスターチ …… 大きじ1と1/2
 砂糖 …… 50g
 卵黄 …… 2個
 バター …… 10g
 ビスケット …… 適量

作り方

- ★チョコスポンジを作ります。
 ① バターにチョコを加え、湯せんにします。
 ② 卵白は砂糖を加え、しっかり泡立てメレンゲを作ります。
 ③ 卵黄に砂糖を加え、よくすり混ぜます。
 ④ ③に①を加え混ぜ薄力粉を加えよく混ぜます。
 ⑤ ②を加えて混ぜ込み天板に流し、オーブン200℃で15分、180℃で10~15分焼きます。
- ★オレンジクリームを作ります。
 ① 耐熱容器にAをいれ、牛乳、果汁を加えて混ぜます。
 ② ①に卵黄を加えてよく混ぜレンジ強3~4分加熱します。
 ③ 手早くバターと皮のすりおろしを加え混ぜ冷めます。
- ★ゼリーを作ります。
 ① ゼラチンを水100ccにふり入れふやかしておきます。
 ② お鍋に熱湯1カップとグラニュー糖を入れて溶かし①を混ぜゼラチンを溶かします。
 ③ 容器に紅マドンナの果肉を並べ、②を流し入れて冷蔵庫で冷やし固めます。
- ★仕上げます。
 ビスケットの上にチョコスポンジをのせ、中央にオレンジクリームを絞ります。その上にゼリーをのせて出来上がり!

正解者の中から抽選で
 素敵な賞品がもらえるよ!!



クロスワードに挑戦

二重マスの文字をA~Eの順に並べて
 できる言葉は何でしょうか?

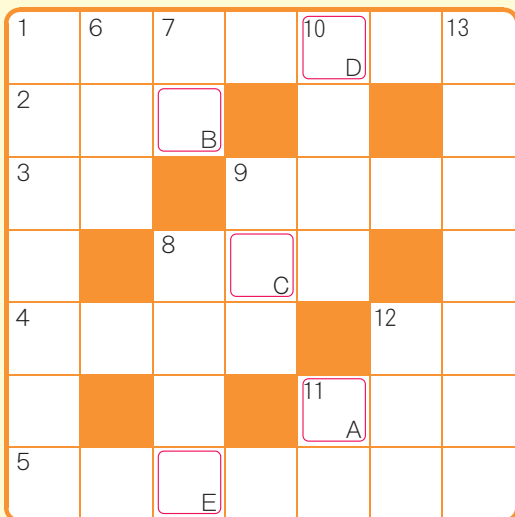

タテのカギ

- 源頼光や渡辺綱らに退治された、大江山の鬼の頭目
- 嫌な——が的中してしまった
- キュウリもメロンも、この仲間です
- 各地を転々として落ち着かない商売を、浮き草——といいます
- 漢字のテストや作文の宿題がある教科
- 宴会などで盛り上がります アトラクション
- 深さがある容器
- 牛や馬に食べさせます
- 人件費や原材料費などに使うお金 これがないと商売が続けられませんが

ヨコのカギ

- 今回は1泊2日のちょっとした旅です
- 乾燥させた赤シソの葉を粉にしたもの
- テストでたくさん取りたいもの
- 発音は違いますが意味は同じです 「あす」「みようにち」
- 一番得意なこと
- 現実にはない想像上のこと——の人物
- アメリカ大陸にすむオオカミに似た動物
- 捨てること 書類を——する
- おやつなどで食べるもの

1月号の答え

A B C D E F
セイジンノヒ



1月の当選者

- | | |
|------------------|------------------|
| ■伊方町
竹内 陽東さん | ■伊方町
佐々木三長さん |
| ■伊方町
坪内 聖さん | ■伊方町
前田 澄子さん |
| ■八幡浜市
増田 博美さん | ■八幡浜市
山本利恵子さん |
| ■八幡浜市
瀬戸口里子さん | ■八幡浜市
野本ゆかりさん |
| ■八幡浜市
阿部さと子さん | ■西予市
山口 庄三さん |

おめでとうございます

応募方法

- クイズ答え
 - 思い出の夜食
 - 住所
 - 氏名、年齢、職業
 - 電話番号
 - JAや広報「たちばな」へのご意見・ご感想
- 1月29日必着

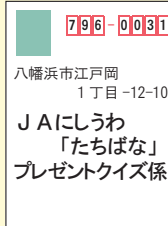

官製ハガキに上記を明記の上、1月29日必着で送付して下さい。当選者は3月号で発表します。クイズ応募はFAXでも受け付けています。記入要領はハガキと同じです。(但し抽選対象は1枚のみです)お気軽にご応募下さい。FAX番号24-7506

プレゼント賞品

ひめライスの人気商品。とがずにたける「無洗米」県内産コシヒカリ「あらうまい5kg!」



※掲載写真と若干異なる場合がありますのでご了承下さい。

抽選で10名の方にプレゼント

みんなのひとこと

- ◆世の中、不景気の嵐。来年こそいい1年 になります様にと祈るばかりです。(日土 22歳)
- ◆今月の特集「西宇和みかんを支える人たち」を読んで、人の笑顔に癒されました。皆さん 本当に最高の笑顔ですね。(双岩 62歳)
- ◆猪の被害が増えて、捕獲数も三崎地区だけでも200頭前後とか。食肉にしてAコープで販売してはどうですか? (三崎 69歳)
- ◆「みんなの広場」のコーナーが好きです。子供たち、若者がかわいいです。(宮内 52歳)
- ◆毎日みかんを3個食べます。3個食べるとカゼを引かないんだってーホク元気です。(瀬戸 7歳)
- ◆「星占い」のページが特に気に入ります。私は4月生まれのおひつじ座で今月号に「悪いと思ったら素直に謝ること」と書いてあり、主人にこの所を特に気を付けてと言われ、反省しています。(伊方 59歳)
- ◆最近、ものすごく寒いですね!カゼには気を付けていたのに、少し引いてしまいました。カゼやインフルエンザに負けないように頑張ります!! (舌田 54歳)
- ◆新型インフルエンザにかかってしまいました。季節性のインフルエンザにはならないように、今からみかんをいっぱい食べて、元気に過ごしたいです。みかんパワーで寅のような男の子になるぞ!! (町見 8歳)
- ◆主人が私に何の一言もなく、みかんを全部出荷してしまっていました。私の冬の楽しみがなくなってしまうとした。1個も置いていないとはひどすぎる!! (川上 43歳)
- ◆本所の前を車で通る時にも思うのですが、みかん箱をディスプレイしている所のガラスがくもったり、汚れたりして、せつかくの立派なみかん箱が古びて見えます。そういう所も気に掛けてみてはいかがでしょう。 (真穴 39歳)
- ◆みかんが低迷となり農家の皆さんは大変だと思いますが、味はとて良いのであきらめず、今年もきつと笑いが止まらないと思うからファイイト!! (喜須来 49歳)
- ◆主人は農業等はやった事がないのですが、廃園になったみかん畑を借りて、みかん作りを始め、1年生ながら美味しいみかんを収穫しました。これからは頑張っ作りたいたいと思います。(伊方 65歳)
- ◆昨年は右膝が痛くて旅行(年金友の会)など出来ませんでした。今年は早く元気になって旅行したいです。(三瓶 75歳)



12月25日

経営管理委員会

《事前報告》

▼11月末実績について

《協議事項》

▼役員等選考スケジュール
について

平成22年6月の次期役員等の選考スケジュールについて承認しました。

▼農家支援対策について

平成21年産みかん価格の低迷により、生産者の支援対策として、農家経営安定化資金を設置し、金融部門の他、様々な方で迅速に対応していく事で承認しました。

《報告事項》

- ① 内部監査報告(瀬戸出張所、伊方支店、日土出張所)について
- ② 中小企業金融円滑化法について
- ③ 県統一電算について
- ④ 共済規程の一部変更について

⑤ 年末年始の営業について

⑥ 組合員の加入・脱退について

⑦ 1月行事予定について

⑧ 西宇和農業賞の推薦決定について

12月15日

臨時

生産販売委員会

▼平成21年度温州需給調整について

12月24日

生産販売委員会

▼温州年末・年明け販売(案)について

▼中晩柑精算基礎について

▼中晩柑販売計画(案)について
(デコボン(露地・貯蔵)・少加温デコ・加温せとか・はるみ・まりひめ・施設甘平)

▼平成21年度早生早取ダンボール保管料支払(案)について

12月24日

理事会

《事前報告》

▼11月末実績について

利益部門実績12億6400万円(計画対比97・5%)、損失部門実績12億5000万円(計画対比96・3%)の実績でした。事業総利益では2億8800万円(計画対比103・1%)で、事業利益は2000万円の実績でした。なお、事業管理費については2億6800万円(計画対比97・1%)の実績となりました。JAの健全経営を図るため、更なる経費節減に最大限の努力を致します。

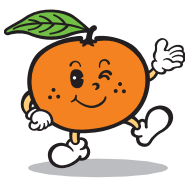

11月末主要残高

貯金	1,257.7 億円	(計画比 99.7%)
貸出金	213.4 億円	(計画比113.3%)
長期共済新契約高	317.3 億円	(計画比107.8%)
生産資材取扱高	34.4 億円	(計画比 98.9%)
生活資材取扱高	12.8 億円	(計画比 94.9%)
販売品販売高	53.3 億円	(計画比 95.1%)
正組合員	7,001 人	(期首より -98名)
准組合員	6,049 人	(期首より -47名)

《協議事項》

▼共済規程の一部変更について

平成22年4月1日の保険法施行に伴い、共済規程の一部を変更することについて協議・承認しました。

▼役員等選考スケジュールについて

任期満了による役員改選の選考スケジュール等の経営管理委員会付議について協議・承認しました。

▼組合員の加入・脱退について

組合員の相続、譲渡等による加入・脱退について協議・承認しました。

《報告事項》

- 内部監査報告(瀬戸出張所・伊方支店・日土出張所)について
- 中小企業金融円滑化法について
- Smile Ten^ - Projectの答申について
- 内部統制の進捗状況について
- 年末年始の営業について
- 1月行事予定について

今月のあなたの運勢

2月

全体運
健康運
幸運を呼ぶ食べ物

占い師：モナ・カサンドラ



おひつし座
3/21 ~ 4/19

- ♥周囲の好影響を受けられる時期。過去のやり方にこだわらず、新しい方法を試してみよう。買い物は新製品に注目を
- ♣活発に動き回ること、より健康体に
- ♣カステラ



おうし座
4/20 ~ 5/20

- ♥やや不安定。人と比べると避け、自分らしさを大切に。焦らず、どっしり構えと吉。お金の貸し借りは×
- ♣ゆったり体を休めることを考えて
- ♣ハクサイ



ふたご座
5/21 ~ 6/21

- ♥やる気が増して、何事にも前向きに挑戦できそう。未体験のことも積極的に。自己投資は月の前半が好機
- ♣話題の体操や食材に注目すると幸運
- ♣イチゴ



かに座
6/22 ~ 7/22

- ♥不安な気持ちになりやすく、暗い表情が目立つ暗示。いつも笑顔を心掛けて。オルゴールを聴くと、開運の効果大
- ♣のどの炎症に注意が必要。マスクの着用を
- ♣寒天



しし座
7/23 ~ 8/22

- ♥気分の浮き沈みはあるものの、強引な言動に注意すれば、特に問題なく過ごせるはず。知人との会食は○
- ♣ストレスをためず、心身ケアを忘れずに
- ♣ぼたもち



おとめ座
8/23 ~ 9/22

- ♥神経質になりやすいので、気晴らしを。軽い冗談を言える心の余裕が大切。健康にかかわる商品の購入はおすすめ
- ♣急に運動してけがをしないよう、用心を
- ♣ノリ



てんびん座
9/23 ~ 10/23

- ♥リーダーシップを発揮できるとき。自分の意見をどんどん主張してみて。金運に恵まれるので、買い物◎
- ♣軽く動けば血行が改善され、より健康に
- ♣のどあめ



さそり座
10/24 ~ 11/22

- ♥小さなことにイライラしがち。人の行動に干渉するのはやめて、やるべき作業に集中を。金運は後半に好転の兆し
- ♣栄養バランスの良い食事を心掛けて
- ♣カブ



いて座
11/23 ~ 12/21

- ♥コミュニケーション運が良好。つき合ったことのないタイプの友人ができるかも。習い事を始めるのも◎
- ♣シェイプアップを目指すのも◎
- ♣牡蠣(かき)



やぎ座
12/22 ~ 1/19

- ♥落ち着いて過ごせば、トラブルの心配は少なそう。背伸びせず、普段通りに行動して。節約術に注目すると吉
- ♣湯冷めに気をつけ、きちんと風邪予防を
- ♣ラッカセイ



みずがめ座
1/20 ~ 2/18

- ♥活気のある1カ月。過去に駄目だったことも、今度はうまくいく予感。金運は良いので計画的な運用を
- ♣深呼吸をすると運氣も活性化しそう
- ♣タラコ



うお座
2/19 ~ 3/20

- ♥裏方的な役割が多くなる気配。誠実にこなせば、良縁を引き寄せそう。洋服の購入は、下旬がおすすめ
- ♣胃腸のケアのためにもリラックスが大事
- ♣ユス

八幡浜市日土町

二宮

昌春

子藏さん (73)
昌子さん (69)



「私が生まれたのは、2・26事件の前日、小学校時代は太平洋戦争の真つ最中と今振り返ってみると、常に波乱の中で育ってきた気がします。当時は空襲警報が鳴ると、周りにはみんな脅えていたけど、子供だった私はむしろその音に興味津々でその度に外に出て、親に怒られていました。そして、小学校4年生の時、終戦を迎えました」と春藏さん。中学校時代は地元から離れて過ごし、高校の時、父の病気が悪化して帰郷、そして卒業。

「『農家の長男の宿命』として就農し、その後は母親と2人3脚で土地を開墾したり、苗木も改植しながら農地を拡大していきました」と当時を振り返られる。

その間農協事業にも貢献され、保内共選共選長、合併前の日土青果農協で組合長、合併後も理事、代表監事と22年間役員を務められ、また、地域事業にも貢献された。「今は一組合員として農協事業を見守っています」と笑われる。

農協時代の印象に残った事を尋ねると「組合長時代に農協合併に関わったこと」を挙げられた。

趣味は「昔は（農協を退職してから）山登りや旅行をしていたけど、今は特にしていません（春藏さん）。私は週1回通っているフラですね。今では私のささやかな楽しみのみです（昌子さん）」とご両人。

健康の秘訣については「昔は歩いたりしていたけど、去年、一昨年と2年連続でケガをして以来、やめてしまいました。今は強いていうなら農作業ですかね（春藏さん）。私は新しいことに挑戦することです（昌子さん）」とお二人。

思い出の写真は「約24年前に日土農協共済友の会の北海道旅行に参加した時、美幌峠で撮った1枚です」とニツコリ。

「私たちもだいたいぶ年を取り、あと何年生きるか分からないけど、今は1年1年を大事にしていきたい」とご両人。

最後に「今、世の中は大変な時期にあるけれど、消極的にならず、歌にもあるように、『明日があるさ』という気持ちだけは忘れず、日々精進してほしい」と人生経験豊富な先輩からのアドバイスで締め切っていた。

思い出の一枚

