

太陽としおかせいっぱい、豊かな心、豊かな未来

# たちばな

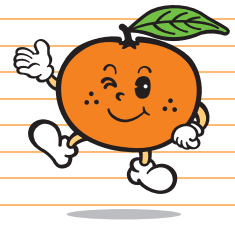

▲ NISHIUWA Member's Communication Magazine

2010.No.199



真穴地区「座敷雛」(上:末光家 下:山内家)

特集  
介護が始まるその前に  
～心構えと基礎知識～

# 5

2010 May

巻頭のことば

# 安く売らない指導・販売の戦略づくりを目指して

常務理事

三好和夫



**新** 緑の時候を迎え、皆様方には益々ご清栄のこととお喜び申し上げます。

さて、21年産柑橘販売も終盤を迎えておりますが、昨年の生産環境は、春先からの低温乾燥に始まり、空梅雨の後は集中豪雨、再び秋期は早魃と台風こそ無かったものの、異常気象の中の生産活動となりました。特に春の早魃気象は、異常着果をもたらし、さらに細胞分裂不足が影響し、収穫直前まで過去に例を見ない懸命な摘果作業をしていただきましたが、小玉の追放には至らず、S以下の比率は極早生で50%、本体の早生に変わっても40%と近年に無い小玉生産となりました。異例の緊急需給対策が2回にわたり発動されましたが、価格の浮揚には至りませんでした。一昨年のリーマンショックに端を発した、世界同時不況は全ての産業生産物を飲み込み、特に外需に頼る日本においては景気の底冷えは強く、昨年の秋冬果物のほとんどが消化不良と価格低迷をきたしました。JA西宇和としては、販売開始前より、厳しい状況になるであろうと、夏場より例年以上に市場との綿密な販売計画の詰めを行い、販売戦に臨みましたが、①小玉の増量②高糖度ではあったが酸高③加えて収穫期の天候不順による、浮皮・傷みの発生④表年が裏年になるなど、温州販売は市場販売数量3万4千トン（前年比95%）、総売上高71億5700万（同75%）と平成15年に次ぐ厳しい結果となりました。

さらに、22年を迎えての中晩柑の販売も終盤に近づいておりますが、本年計画2万2900トンに対し、現在1

万6千トン（計画比70%）の出荷となっております。総体的な販売状況では1割安の1割増の進捗となっております。しかし3月末より主力のデコポン、清見にヤケ果の発生が目立ち、競合果物が少なくなっていく4月以降は特に価格維持のためにも厳選を徹底して下さい。

また、今年度の青果物は裏年に当たり、全国的には着花にばらつきが大きいようです。当管内では隔年結果の是正が進んでおり、生産前期の管理は、徹底して充実した着花の確保と、いかに果実を上手く止めるかが決め手になります。手を抜くことなく、春管理を進めていただきたいと思います。

昨年の総反省と22年対策について、現在営農指導・青果販売が一体となつて進めていますが、デフレが進行する中、高く売れない時代に「安く売らない指導・販売の戦略づくり」を目指し、出来秋には生産農家に笑顔が戻るよう、最大努力して参る所存でございますので、今後ともご支援ご協力を宜しくお願い申し上げます。

表紙の人

八幡浜市真穴地区の伝統行事「座敷びな」。写真は小網代、末光敏明さんの長女舞衣ちゃん(6ヶ月)と穴井、山内常生さんの長女陽咲ちゃん(5ヶ月)。子供には「元気で優しい女の子に育てほしい」(末光さん)、「太陽のように明るく朗らかに優しい子に育てほしい」(山内さん)とそれぞれメッセージ。

CONTENTS

2010

4



3 大変お世話になりました  
定年退職者お礼のひとこと

4 平成22年度JAにしうわ職員人事異動  
6 特集

介護が始まるその前に  
～心構えと基礎知識～

8 トピックス東西南北  
JAにしうわ「入組式」  
共済事業スタートダッシュ大会・  
LA進発式 他

10 **営農BOX**  
東京最前線  
日本一の産地づくり  
野菜を作ってみよう！

13 JAインフォメーション  
オートパルからのお知らせ

年金・各種ローン無料相談会 他

14 **みんなの広場**  
わが家のチヨ～アイドル  
上田崇太くん/山中彩愛ちゃん  
フレッシュペンリレー⑧

食の話  
星占い  
川柳こ～な～  
ご飯をおいしく 食事を楽しく  
たちばなクイズ  
みんなのひとこと

18 JAのうごき  
経営管理委員会/生産販売委員会  
理事会

20 人生の達人  
濱西善男さん・妙子さんご夫婦



大変お世話になりました

# 定年退職者お礼のひとこと

## 氏名

○退職にあたってひとこと（思い出、組合員・後輩に向けてのメッセージ等）



**宮部 久志**  
三崎出張所経済課審議役

42年間無事に勤めを続けることができ、一安心しています。今後は一組合員として農業を頑張っていきたい。職員の方々には、自信を持って各事業推進を頑張ってもらいたい。



**井上 正博** 金融部部長

大阪万博の年、八幡浜青果農協入組以来、振り返って見れば早いもので40年が経ちました。誰のために・何のために仕事するのか自問自答しながら組合員の皆様には、何かとご心配をかけ今日まで仕事をさせていただきましたこと、大変感謝申し上げます。今後は双岩の地で頑張ります。職員の皆様、職員は組合員の営農と生活を守るため働くことを念頭において日々努力して下さい。長い間ありがとうございました。



**脇田 昇一郎**  
伊方支店金融課審査役

在職21年5ヶ月。平成5年10月の合併時、合併準備委員として為替班の班長をして行動してきましたことが思い出となっております。その間、組合員・地域住民の皆様方には大変お世話になり、感謝いたしております。農協を取り巻く環境はますます厳しい状況となっておりますが、組合員・地域住民が一丸となって健全な経営がなされるよう期待しております。



**河野 幸徳**  
経済部業務課審査役

在職35年のうち半分はAコープ店舗に従事し、その頃は好景気時代でもありましたが、順調に推移し日々の仕事が楽しかった事が思い出です。組合員並びに地域の皆様には大変お世話になりました。JA事業厳しきおりですが、組合員に信頼される職員になってご活躍を願います。



**笹田 和夫**  
経済部次長

組合員・地域の皆様の暖かいご支援・ご指導を賜り、無事定年を迎える事、心より感謝を申し上げます。職員の皆様にかかれましては、組合員の期待に応え愛される職員を目指し頑張ってください。



**井上 宣光** 金融部次長

農協人生に3年早く終止符をうちますが37年の農協人生に悔いはありません。その間多くの組合員の皆様にご指導や励ましをいただき、何とか今日まで歩んでこれました。本当にありがとうございました。これからは坂村真民の詩にある、念ずれば花開くを心に刻み大好きな農業に精進したいと思っておりますのでよろしくお祈りします。



**福島 修** 八幡浜営農管理センター農機具センター長

振り返るとたくさん思い出がありますが、大型合併に伴い、他地域への勤務等、色々経験でき、また、多くの組合員・役職員の皆様と出逢い触れ合うことができた事が一番の思い出です。今後はしばらくのんびりして、農業とまでは言えませんが試行錯誤しながら柑橘作りを楽しみたい。目指すは人生の楽園!! 役職員の皆様に感謝致しますと共に今この厳しい時を力を合わせて乗り越えれば必ず明るい未来があります。「組合員に必要とされる農協」を目指して頑張ってください。

長い間  
ご苦労様でした

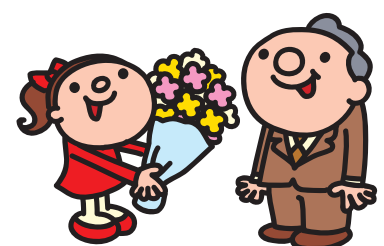

# 平成22年度

# JＡにしゅうわ職員人事異動

4月1日付け（ ）内は旧任

## 【審議役】

▼中井照原 金融部部長(八幡浜支店支店長)▼宇都宮勇寿 川上選果場事務所長(八幡丸八農協青果出向)▼菊池泰樹 金融部次長(金融部債権管理課次長兼課長)

## 【審査役】

▼梶原進 (株)丸八農協青果出向(川上選果場事務所長)▼宅見辰雄 監査部内部監査課課長(三崎出張所所長)▼藤井敏夫 伊方支店営農指導課課長(営農指導部農業振興課課長)▼清水勝則 經濟部次長兼業務課課長(八幡浜営農管理センターセンター長)▼樋田義幸 八幡浜営農管理センターセンター長兼経済課長(保内営農管理センターセンター長)▼松澤義隆 三崎出張所所長(経済センターJAGグリーン課長兼店長)▼稲田範男 八幡浜支店支店長(経済センターセンター長)▼井上博文 経済センターセンター長(経済センター物流配送センターセンター長)▼徳田正 八幡浜支店次長兼金融課課長(八幡浜支店次長)

## 【考查役】

▼田中良秋 古田事業所事業所長(三瓶支店蔵貫事業所事業所長)▼武内洋介 三瓶支店共済課課長(共済部普及渉外課考查役)▼小清水祥孝 保内営農管理センター経済課課長(伊方支店営農指導課課長)▼菊池仁志 経済センター物流配送センター課長(矢野崎出張所金融共済課課長)▼浜本虎夫 三崎出張所経済課課長(町見事業所経済担当調査役)▼都築和明 保内営農管理センター営農指導課課長(日土出張所金融共済課課長)▼都築雅秀 営農指導部農業振興課課長(保内営農管理センター営農指導課課長)▼宇都宮正二 日土出張所金融共済課課長(古田事業所事業所長)▼川本嘉幸 矢野崎出張所金融共済課課長(金融部推進指導課課長)▼河野亨 金融部推進指導課課長(八幡浜支店金融課課長)▼米田光孝 共済部普及渉外課考查役(伊方支店共済課調査役)

## 【調査役】

▼野本史範 穴井事業所事業所長(三瓶支店周木事業所事業所長)▼井上真一 八幡浜支店共済課調査役L A(八幡浜営農管理センター経済課調査役)▼梶原利幸 保内支店共済課調査役L A(日土出張所金融共済課調査役L A)▼三好勇規 三瓶支店下泊事業所事業所長(三瓶支店二及事業所事業所長)▼沖本泰範 総務部総務企画課調査役(八幡浜営農管理センター営農指導課調査役)▼山田敏樹 営農指導部農畜産課調査役(矢野崎出張所金融共済課調査役)▼亀島明 川上事業所金融共済担当調査役(三瓶支店共済課副調査役L A)▼呑口直樹 瀬戸出張所金融共済課調査役(保内支店共済課副調査役L A)▼野島武 青果販売部販売企画課調査役(青果販売部東京営業所所長)▼二宮裕美 伊方支店共済課調査役L A(監査部内部監査課副調査役)

## 【副調査役】

▼藤井隆之 三瓶支店二及事業所事業所長(穴井事業所事業所長)▼山田功 経済センターJAGグリーン副調査役兼店長(伊方支店共済課副調査役L A)▼井上一也 三瓶支店蔵貫事業所事業所長(三瓶支店共済課副調査役)▼尾屋家浩二 金融部債権管理課副調査役(三瓶支店金融課副調査役M A)▼重橋誠剛 三瓶支店周木事業所事業所長(三瓶支店皆江事業所事業所長)▼井上正 八幡浜営農管理センター農機具センター副調査役(経済センター農機具センター)▼森岡秀和 保内支店共済課副調査役L A(日土出張所金融共済課副調査役L A)▼大塚秀夫 保内支店金融課副調査役M A(八幡

## 【一般】

浜支店共済課副調査役L A)▼山田浩司 保内支店金融課副調査役(金融部資金運用課)▼井上寿美 伊方支店共済課副調査役L A(伊方支店共済課)▼木下和隆 青果販売部東京営業所所長(青果販売部販売企画課)▼二宮雅子 八幡浜営農管理センター営農指導課(営農指導部指導課)▼鎌田公恵 八幡浜営農管理センター経済課(経済センター農機具センター)▼立林孝子 真穴事業所金融共済担当(三瓶支店金融課)▼原田栄子 保内支店共済課(保内支店金融課)▼富士村辰哉 三瓶支店皆江事業所(日土出張所経済課)▼井上真美代 金融部資金運用課(金融部推進指導課)▼兵頭真由美 保内生鮮加工センター(経済センター物流配送センター)▼大谷多恵子 伊方支店金融課瀬戸出張所金融共済課)▼吉浦有香 保内選果場(青果販売部精算課)▼黒田寛子 伊方支店営農指導課(伊方支店金融課)▼森澤正美 保内支店共済課L A(日土出張所金融共済課)▼武田恒明 大平給油所(八幡浜営農管理センター経済課)▼黒田元康 保内営農管理センター営農指導課(舌田事業所営農指導)▼松本奈美 川上事業所金融共済担当(保内支店金融課)▼上村洋史 八幡浜営農管理センター営農指導課(総務部総務企画課)▼濱部明男 金融部資金運用課(総務部総務付)▼宮本隆史 金融部資金運用課(総務部総務付)▼松田英治 保内選果場(流通センター業務課)▼藤田茂人 日土出張所経済課(保内営農管理センター経済課)▼宇都宮英晃 真穴事業所金融共済担当(川上事業所金融共済担当)▼三好典子



営農指導部指導課(八幡浜営農管理センター) 営農指導課)▼山越優香 経済センター物流配送センター(PCセンター)▼武田美智子 保内営農管理センター経済課(保内支店共済課)▼二宮みえ 矢野崎出張所金融共済課(八幡浜支店金融課)▼大西新 経済センターJJAグリーン(三崎出張所経済課)

営農管理センター農機具センター)▼山脇一男 経済センター物流配送センター(経済センター農機具センター)▼高岡泰二 八幡浜支店金融課MA(矢野崎出張所金融共済課MA)▼水内宏彰 経済センター農機具センター(三瓶支店経済課)

【新規採用】

▼菊池孝平 三瓶支店経済課▼坂本あゆみ 保内支店金融課▼篠澤佑実 日土出張所金融共済課▼山本和也 三崎出張所経済課▼上川裕示 八幡浜営農管理センター営農指導課▼佐々木穂高 保内営農管理センター営農指導課▼西本史和 営農指導部指導課▼兵頭佑加理 伊方支店共済課▼藤永和 神山出張所金融共済課

【中途採用】 臨時から正職員へ

▼橋本公仁 八幡浜営農管理センター経済課(大平給油所)▼片岡弘樹 三崎出張所経済課(同)

【臨時・パート職員】

▼脇本幸司 大平給油所(保内営農管理センター給油所)▼山本達夫 大平給油所(保内営農管理センター給油所)▼岡部清子 川上事業所経済担当(古田事業所経済担当)▼二宮江里 金融部業務課(保内支店金融課)▼榎田千津子 経済センター農機具センター(八幡浜営農管理センター経済課)▼岡田恵子 古田事業所経済担当(川上事業所経済担当)▼楠久美子 流通センター商事課特産センター(保内選果場)▼大家良文 保内営農管理セ

【昇級・昇格】

▼赤松勇紀 神山出張所金融共済課次長(同課長)

【審査役】

▼松本勝則 金融部債権管理課課長▼石田増行 三瓶選果場事務所所長▼大杉充 営農指導部農畜産課課長▼井上常利 神山出張所金融共済課審査役(同調査役)▼宮本善治 共済部業務課審査役(同調査役)▼林正徳 伊方支店営農指導課審査役(同調査役)▼河野進 伊方支店金融課審査役(同調査役)▼大西邦夫 共済部普及渉外課審査役(同調査役)

【調査役】

▼須賀成人 川上事業所営農指導担当調査役(同副調査役)

【副調査役】

▼楠葉子 営農指導部農業振興課副調査役▼西村昌洋 共済部査定課副調査役▼袋口清吾 伊方支店共済課副調査役LA▼山田建也 矢野崎出張所金融共済課副調査役MA▼清水達也 金融部推進指導課副調査役▼山崎晃史 八幡浜支店共済課副調査役LA▼浅野浩恵 金融部推進指導課副調査役

【総務付】

▼山本秀 考查役(経済センターJJAグリーン)▼岡本浩 考查役(監査部内部監査課課長)▼河野司 調査役(総務部総務付)▼岡野芳仁 副調査役(LPGセンター)▼調査役▼泉田真成 副調査役(中央会)▼(総務部電算課副調査役)▼藤原誠 中央会(出向)▼山上聖人 愛媛県信連(出向)▼大田ひとみ 育児休業(金融部業務課)▼山中和子 育児休業(総務部総務付)▼和泉美季 育児休業(総務部総務付)▼尾下里美 育児休業(経済部推進企画課)▼三瀬恵理 育児休業(神山出張所金融共済課)▼菊池はるか 育児休業(八幡浜営農管理センター)▼経済課)▼大山千秋 育児休業(神山出張所金融共済課)

# その前に

～心構えと基礎知識～

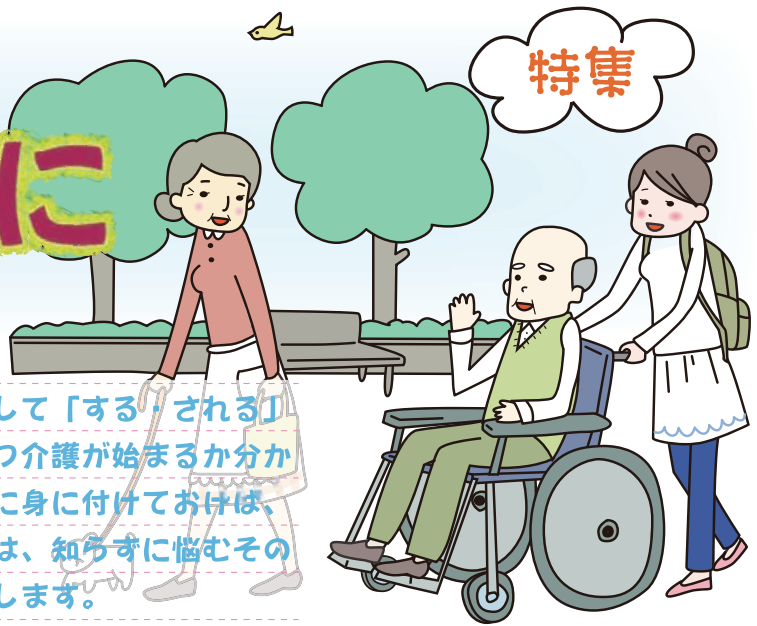

老いは誰にも等しく訪れるもの。そして「する・される」のを避けて通れないのが介護です。いつ介護が始まるか分からないからこそ、心構えや知識を事前に身に付けておけば、いざというとき安心です。そこで今回は、知らずに悩むその前に知っておくべきポイントをご紹介します。

## Q1

介護が始まる前の心構えは？



「老いは暮らしの延長線上にある」ことを意識して。

ちょっとした工夫で健やかな暮らしに

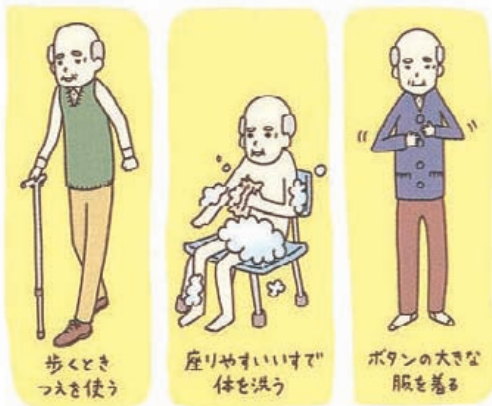

歩くときつえを使う

座りやすいすて"体を洗う

ボタンの大きな服を着る

介護というと、誰が世話をするのか？費用や施設はどうするのか？…と、不安ばかりが先に立ってしまうかもしれません。しかし、介護の始まりは、特別な暮らしの始まりではありません。老いは今までの暮らしの延長戦上にあるものです。

以前より体が少し動きにくくなっていることで生じる日常生活の不具合を、一つひとつ解消する手段を見つけていく…。そんな小さな改良の連続と考えたら、分かりやすいかもしれません。

また、介護される方の気持ちを理解することも大切です。高齢者が本当に幸せな暮らしができるかどうかは、身体的に心地よいかどうか大きな決め手になるそうです。特に、寝るときと座るときに良い姿勢を保つことは、健やかな暮らしに直結する大切なポイントとなります。

## Q2

事前に用意することは？



地域のネットワーク力を知ること。

介護認定を受けるときの基準になる「要介護度」の高さと、実際に住宅で暮らしていけるかどうかの判断は、実は別問題だといいます。判断基準になるのは「地域住民とのネットワークが構築されているかどうか」です。



その点、地域での共同作業が多く、コミュニケーションが密な農村部は、高齢者が今までの暮らしの延長線上でゆっくり老いていける環境にあるといえます。実際、農村部には、ほとんど寝たきりでも、地域住民の力によって自分らしく暮らしている高齢者がいるそうです。さらに若い人の農村1ターンが増えれば、農業の知識や経験が豊富な高齢者が地域の財産になっていきます。

都市部の場合は、介護される側がどんな人的ネットワークを持っているのか、いざというときは誰に何を頼めばいいのかなどを、介護する側が事前に把握しておくことが大切です。



# 介護が始まる

## Q3 知っておくと役に立つことは？

**A** 自助具と介護体験です。

自助具とは、食事や着替え、歩行など、日常生活をより行いやすくするために工夫された道具のこと。例えば、指がスムーズに動かなくなったからといって、そばやうどんをフォークで食べるのは、やっぱり味気ないものです。そこで、2本がバラバラにならないピンセット型のはしを使ってもらえば、今までと同じ気分で食事を楽しめます。かゆいところに手が届く自助具は、介護する側にもされる側にもうれしい、暮らしの必需品といえそうです。

また、自治体などで行っている介護講座や高齢者疑似体験も価値があります。実際に介護ベッドや車いすを体験してみると、体で実感できることが多く、不安の解消につながるだけでなく、ケアされる人の気持ちもイメージできて一石二鳥。悩む前にやってみることが安心感にもつながります。

取・手が大きく  
飲みやすいマグカップ



読書用ハーペ



シャワー  
ベンチ

ピンセットタイプで  
バラバラに  
ならない  
はし



## もし介護が必要になったら JAにしようわの居宅介護支援事業所をご指定下さい

JAにしようわでは2名の居宅介護支援専門員が利用者の皆様のご希望に添う様に、誠心誠意対応させていただきます。

### 介護支援専門員



松森 真理



渡邊 美雪

介護事業に関するご相談については  
JAにしようわ福祉センターまで  
TEL:0894-24-7513  
FAX:0894-24-7553

### 《主な内容》

#### ○介護サービス計画(ケアプランの作成)

要介護認定を受けられて、JA居宅介護支援事業所をご指名いただきますと、JA介護支援専門員がお宅にお伺いして、今後の介護サービス計画(ケアプラン)の作成を行わせていただきます。

#### ○介護サービスのマネジメントをご提供

利用者(ご家族)との相談に基づき、サービスに必要な施設や事業者との連絡調整を行い、満足いただけるサービスの提供に努めます。

#### ○要介護認定の代理申請サービス

介護保険利用にあたっての要介護認定の申請を皆様が変わってお手続きします。

#### ○介護に関するあらゆるご相談の対応

介護に関するあらゆるご相談にお答えいたします。  
1人で悩まないでお気軽にご利用下さい。

## 新戦力に期待！

### JAにしようわ「入組式」



決意表明を述べる  
篠澤佑実さん

JAでは4月1日、本店5階スターホールで平成22年度新入職員入組式を関係者で行った。式では高月経営管理委員会会長、二宮理事長が「初心を忘れず、先輩の教えを守って素晴らしい職員になって下さい(高月会長)。皆さんが組合に爽やかな

風を送ってくれることを信じています。笑顔を常に絶やさず、日々の仕事に取り組んでいただき、農協を元気づけて下さい(二宮理事長)」と新入職員を激励。その後新入職員を代表して篠澤佑実さんが「1日でも早く信頼していただける職員になれるよう日々の業務を頑張っていきます」と力強い決意表明を行った。式終了後、新入職員たちはそれぞれ配属場所に向かい、職務についた。

高月会長、二宮理事長、宮本参事と共に  
記念撮影する平成22年度新入社員

# TOPICS にしようわ 東西南北



## 豪華絢爛、観光客を魅了！

### 八幡浜市真穴地区「座敷びな」

八幡浜市真穴地区では4月2・3日の2日間、長女の初節句を祝う伝統行事「座敷びな」が毎年開かれ、県内外からたくさん観光客で賑わった。今年はお網代1件、穴井1件の計2件。末光敏明さんの座敷びなは棟梁の松本勉さんの指揮の下、自宅座敷や仏間など約16畳のスペースに仕上げた。題目は「子抱き富士」。精進湖から見た富士山が手前にある大室山を抱きかかえているように見えることが由来。なだらかな山景色を背景に華やかな雛人形が飾られている。山内常生さんの座敷びなは親戚になるという棟梁の二宮長史さんが指揮を執り、長野県上高地をイメージして、盆栽や小道具で遠近法を駆使しながら温かい春を感じさせる山里の景観に仕上げた。題目は「陽春の湖」。両家族共に「出来上がった座敷びなを見てとても満足している。ご協力いただいた皆さんに大変感謝しています」とそれぞれ話す。訪れた観光客からは「きれ〜い。見事なもんだ」と言った感想が聞かれ、豪華に飾られた雛飾りに観光客の視線は釘付けだった。



山内常生さんファミリー  
写真左から母の洋子さん、華奈子さん、陽咲ちゃん、  
常生さん、父の進八郎さん



末光敏明さんファミリー  
写真左から母の洋代さん、舞衣ちゃん、綾さん、  
明久くん、敏明さん



## 活動報告・生産基本事業方針承認！

### 平成21年度富士柿部会総会

富士柿部会は4月5日、本店旧館2階ホールで平成21年度総会を開いた。総会では木口委員長や三好常務のあいさつ、その後平成21年度生産・販売事業報告や22年度生産基本事業方針・

予算（案）が満場一致で承認された。また、今年は役員改選もあり、新部会長に国木の木網博文さんが選出された。



就任のあいさつをする  
木網新部会長



活動報告に耳を傾ける会員の皆さん



会場の様子



桜並木を歩く参加者たち

## 春を満喫！

### さくら祭り

八幡浜市観光協会主催のさくら祭りが4月4日行われた。当日は諏訪崎ウォークも開催され、スタート地点の北浜公園には多数の参加者が集まった。大城市長があいさつで「今日は天候にも恵まれました。参加者の皆さんには健康で事故のないよう、楽しく歩いて下さい」と激励した。その後参加者たちは会場のある諏訪崎までの片道5kmを軽快な足取りで歩いた。中には無料送迎バスで会場に向かう参加者も見受けられた。会場の諏訪崎ではバザーやお茶会、工作・ゲームコーナー、スタンプラリーも設けられ、その他お楽しみ抽選会も行われ、参加者は時間が過ぎるのも忘れて楽しい時を過ごした。

## 早期目標達成に向けて決起！

### 共済事業スタートダッシュ大会・LA進発式

4月1日、JA本店で共済事業スタートダッシュ大会・LA進発式が開かれた。当日は21年度優秀LA表彰から始まり、二宮理事長のあいさつ、共済連愛媛県本部永井部長のあいさつ及び情勢報告に続き、4ブロック（八幡浜・海岸・保内・伊方）のLAリーダーの任命が二宮理事長より行われた。その後各ブロックの代表者が今年度の早期目標達成を合言葉に力強い決意表明を行った。



スタートダッシュ大会の様子



# 中晩柑類品質確保を



担当：東京営業所所長  
**野島 武**

## 総括

お彼岸も終わり、東京地方では桜の花も平年より6日早く開花し、7日には入学式を迎える時期となった。今年は寒いイメージがあったが桜については全国的に平年より早い開花



日本橋三越サンプリングの様子

となつていている。この時期の21年産国産果実はほぼ終盤を迎えている。中晩柑類も同様で総じて昨年より内容は良かったが小玉傾向で、全体に例年になく気温の上昇とともにヤケ果等によるイタミ果の多発により、当初の計画より数量が減少する形となつており、総じて単価的には前年の約2〜3割安となつている。店の声は「売れ行きは鈍い」といった声が聞こえた。店の動きとしては、お彼岸から掛けても低調であった。

3月13・14日、首都圏を中心に産地から総勢29名上京して中晩柑のイベント宣伝に参加したり、試食宣伝販売を行った。今後ともこういった企画を続けて何かの起爆剤になればと思われる。



販促活動の様子

## デコポン

例年だと3月の声を聞くと本格的な需要期となつていたが、今年は彼岸前からようやく2Lの引き合いがやや強くなつた。入荷は各産地とも酸切れが良い事で、前年より多くの品質低下、安値の要因となつていような気がする。総体の動きとしては、熊本産を中心としたものになるが、3L等の粒売りはまずまずであったが、各産地小玉傾向であったのでLの動きは例年に比べる動きは悪かった。今年はその産地もヤケが多く販売量は下方修正となつた。西宇和産についても食味・外観のクレームも見受けられた。

## 清見

3月1日より販売開始し、3月数量を抑えての販売を行うことで堅調に推移した。しかし、店舗ではヤケになつているものが散見された。西宇和産が中心に愛媛県が3割のシェアをもっているが、デコポンほど位置付けは高くはないのが現状である。他県産の施設物・露地物の相場も低調な動きである、それに伴い西宇和産の単価にも影響が出ている。今後露地から貯蔵に切り替わるが、平年よ

## その他

り遅い販売が想定される。露地同様ヤケ果・イタミには十分配慮しなくてはならない。

アンコールについては全国的に数量減の中、大きな引き合いはないが、一定の動きはしている。せとかは、全国的に面積の増加に伴い、入荷量は昨年より3割程度増加している。その為、量販店対応が増え、どうしても単価が取りにくくなつてしまつている。今後は、高単価を取るためには、果専店で売られる大玉生産に努め、外観はもとより、食味の物足りない果実が混入しないようにしていく必要がある。サンフルーツについては消費地の気温が低いことや、酸に弱い消費者では動きは低調な推移となつた。21年産晩柑類総じて寒波等の影響で、平年よりヤケ果・イタミ果が多かつた。今後とも最下限、計画性のある、あてになる産地にならなければ、現状の厳しさは続くと思定される。

平成22産のスйка類の作付面積は大玉スйкаでは、815ha(前年比95%)と面積減少が見られる一方、小玉スйкаは、79ha(前年比130%)と前年に引き続き高い伸び率となつており各産地とも増加傾向となつている。メロンの作付面積は大玉スйкаでは、815ha(前年比94%)と面積減少傾向が続いているものの、主力品種であるアンデスメロンについては、他品種からの移行により昨年を上回る作付けとなつている。

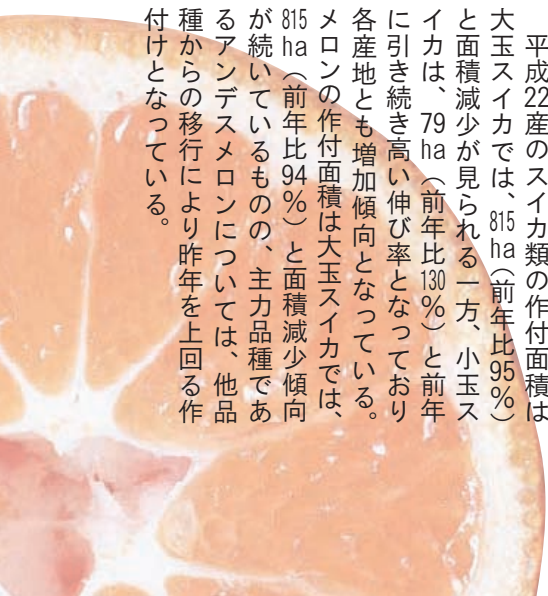



# 開花期前後の管理

暖かくなるにつれて、根の吸水も活発になり、発芽から新梢伸長時期となります。健全な花を咲かせるには新梢の緑化促進がポイントになりますので、作業は計画的に進めましょう。

## 温州みかん

### 着花不足樹

#### 〈春期重要ポイント〉

1. 剪定の済んでいない園地は、早急に完了させます。
2. 着花不足樹は、芽かきを行い残った花に十分光をあて、着花促進を促します。

#### (イ) 果梗枝の処理の仕方…(1)

果梗枝から発生した新梢伸長と展葉に貯蔵養分が消費される。



#### (ロ) 果梗枝の処理の仕方…(2)



#### (ハ) かぶさり枝の処理の仕方



#### (ニ) 芽かきの仕方

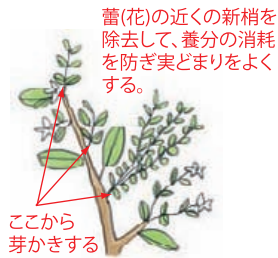

## 中晩柑

### デコポン(結実確保)

今月下旬にかけて再剪定を実施しましょう。葉数7~8枚の有葉果が肥大や品質が良いので、結果させる枝は強めの有葉花まで切り返すとともに、直花主体の弱小枝は除去します。

#### デコポンの新梢管理

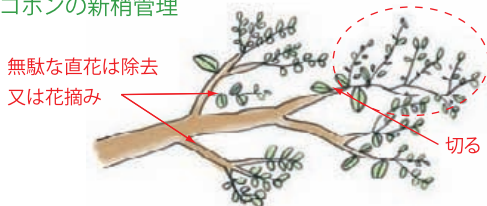

## 葉面散布

開花と新梢の発芽、緑化促進などを目的として、発芽前から開花までの期間にかけて、春肥の施用だけでなく、葉からも栄養補給させることが重要です。

- ①旧葉の葉色が薄い。
- ②落葉が多い。
- ③葉が小さいなどの

症状が出ている樹勢の弱い樹

は、窒素主体でリン酸、カリも入っている液肥を散布しましょう。

発芽から開花前までに2~3回実施しましょう。

#### 新葉と子房の養分競合関係図

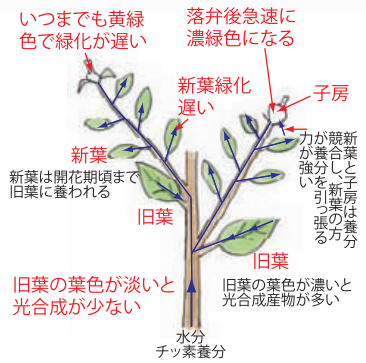

## 品種更新した樹の管理

今年の春に品種更新した園地では、苗木、高接ぎともに早期成園にすることが最大の目標となります。それには、葉数確保や樹冠拡大・土壌管理などを徹底して行いましょう。

## マルチ栽培の準備

マルチ被覆予定園地では、排水路の設置及び整備、かん水装置の設置、被覆作業を容易にするための間伐・剪定などの事前準備を行います。また、5月下旬には必ず夏肥を施用し樹勢強化を図ります。

## 病虫害防除

### ○かいよう病

新葉病斑中の菌量が増加し、幼果へ感染が始まる時期となります。つまり、落弁直後は幼果への発病を抑える重要な防除時期となりますので、薬剤防除を徹底して実施しましょう。

### ○灰色カビ病

開花期間中の低温・多雨が多発の要因となりますので、満開期から落弁期にかけて防除を実施しましょう。

## 除草の早期除去

春草は地温の上昇を妨げ根の活動を遅らせます。また、施用した草に春肥が吸収されて肥効が劣ります。これらの防止のため、除草剤や草けずりによる除草を早急に行い、発芽・開花の促進を行います。



伊藤博章 専門員  
南予地方局産業経済部八幡浜支局産地育成室 ☎ 27-0329

果菜類の植付けに当たっての注意事項を述べたいと思います。

## キュウリ



キュウリの根が順調に伸びるには多くの酸素が必要で、乾燥にも多湿にも弱いという特徴があります。また、根は浅く、地面の表面から15cmくらいのところに広がっています。したがって、圃場を選ぶときは、排水が悪かったり、水の便が悪い畑はやめましょう。そして、これまでに有機物や堆肥を十分に入れて、土がしまりにくく、軟らかい畑を選びます。

土に残ってキュウリに害を及ぼす病気には、「つる割病」があります。気温の高い時期にキュウリの葉が下から黄化し、やがて株全体がしおれて枯れる病気です。しおれた株では株元に近い部分の茎が、アメ色に変わり、割れ目ができてヤニが吹き出てきます。そして、株は簡単に引き抜くことができ、根もアメ色に変色しています。この病害を予防するには、カボチャを台木として接いだ「接木苗」を使います。キュウリの他、スイカなどにも発生しますので、長い間家

庭菜園を続けている畑では、少し苗代は高くつきますが「接木苗」を植える方が無難です。

近年、キュウリの果実に濃い緑のイボがボコボコと現れる病気(写真1)が見られることがあります。また、芽先を見ると葉の色がマダラ模様となって萎縮していることがあります。これはウイルスの一種で起こる症状で、アブラムシによって伝染します。家庭菜園でアブラムシが飛んでくるのを完全に防ぐことは難しく、対策としては、「Vアーチ」「Vロード」(以上タキイ種苗)といった病気に強い品種を選ぶこととなります。



写真1  
きゅうりのウイルス病  
(下) 芽先 (左) 果実



庭菜園を続けている畑では、少し苗代は高くつきますが「接木苗」を植える方が無難です。

近年、キュウリの果実に濃い緑のイボがボコボコと現れる病気(写真1)が見られることがあります。また、芽先を見ると葉の色がマダラ模様となって萎縮していることがあります。これはウイルスの一種で起こる症状で、アブラムシによって伝染します。家庭菜園でアブラムシが飛んでくるのを完全に防ぐことは難しく、対策としては、「Vアーチ」「Vロード」(以上タキイ種苗)といった病気に強い品種を選ぶこととなります。

## トマト



写真2 トマト黄化葉巻病



トマトは根が深くまで張り、比較的乾燥には強い野菜ですが、たくさん収穫しようと思えばやはり適度に水分があるほうがよいので、畑は水の便のよい畑を選びます。一方、必要以上に土の水分が多い場合、根が傷みますので、地下水位の高い畑では高畝にします。

近年、トマトの芽先の葉が、黄色に変わり、細く小さくなって全体に勢いがないようになってしまつて症状(写真2)が見られることがあります。これも先ほどのキュウリの場合と同じく、ウイルスによる病気です。タバコナジラミによって伝染する病害で、防除対策としてはタバコナジラミの防除にスタークル顆粒水溶液2000〜3000倍(使用時期：収穫前日まで、使用回数：2回以内)を散布します。そしてこのような株は早めに抜き取り、健康な株への広がりをおさえます。

トマトは根が深くまで張り、比較的乾燥には強い野菜ですが、たくさん収穫しようと思えばやはり適度に水分があるほうがよいので、畑は水の便のよい畑を選びます。一方、必要以上に土の水分が多い場合、根が傷みますので、地下水位の高い畑では高畝にします。

近年、トマトの芽先の葉が、黄色に変わり、細く小さくなって全体に勢いがないようになってしまつて症状(写真2)が見られることがあります。これも先ほどのキュウリの場合と同じく、ウイルスによる病気です。タバコナジラミによって伝染する病害で、防除対策としてはタバコナジラミの防除にスタークル顆粒水溶液2000〜3000倍(使用時期：収穫前日まで、使用回数：2回以内)を散布します。そしてこのような株は早めに抜き取り、健康な株への広がりをおさえます。



## オートパルからのお知らせ

### 平成21年度第4回自動車展示会

#### 食事券〔5千円〕抽選結果発表について

第4回自動車展示会でお車をご購入いただいたお客様の中から〔抽選で10組に当たる食事券 5千円〕を3月24日開催の購買担当者にて厳正な抽選の結果、右記の皆様決定を致しましたので、お知らせいたします。



車のことならオートパルまで

TEL 36-2222 FAX 36-0461

#### 食事券5千円当選者

- ① 石井 博 様 (三 崎)
- ② 古田 陸 様 (町 見)
- ③ 加藤安道 様 (伊 方)
- ④ 阿部 静 様 (伊 方)
- ⑤ 中岡福夫 様 (喜須来)
- ⑥ 大中英和 様 (日 土)
- ⑦ 高野晃弘 様 (矢野崎)
- ⑧ 田中淳子 様 (神 山)
- ⑨ 二神 薫 様 (双 岩)
- ⑩ 馬淵聖史 様 (三 瓶)

※食事券〔5千円〕は近日中にC L Aがお届けします。

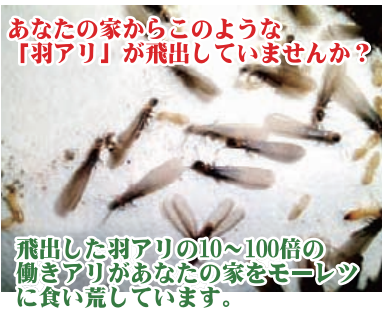

あなたの家からこのような「羽アリ」が飛出していませんか？

飛出した羽アリの10~100倍の働きアリがあなたの家をモーレツに食い荒らしています。



地震発生



倒壊

命の鍵を握っているのは  
シロアリです



白蟻の駆除は今すぐJAへ！

JA全農えひめ・JAグループ指定  
環境に優しい

株式会社 友清白蟻

シロアリの発見したらJAにしようへご相談ください。

## 年金・各種ローン無料相談会



### 年金相談会

年金手帳や年金証書等、資格や受給内容のわかるものを必ずご持参ください。

### ローン相談会

- 家を建てたい(リフォームしたい)...
  - 車を買いたい(もうすぐ車検)...
  - こどもの進学に備えたい...
- すべてのご相談をお受けいたします。

開催日  
平成22年5月8日(土)  
場 所  
神山出張所  
時 間  
午後1時~6時まで

## 健診はあなたが主役 平成22年5月健康診断日程表

月 日	成人病検診	肺がんCT	乳がん検診	骨粗鬆症検診	子宮がん
5月18日(火)			舌 田	舌 田	舌 田
25日(火)	町 見				
26日(水)	伊方(仁田之浜)				
26日(水)		三 瓶			
27日(木)		三 瓶			
27日(木)	伊方(有寿来)				
28日(金)	伊方(豊之浦)				

※詳しくは各支店健診担当者及び本店営農指導部指導課まで  
**☎ 24-1115**



JAバンクえひめ・キャッシュカード紛失共同受付センター フリーダイヤル 0120-71-0874  
 JA共済事故受付センター フリーダイヤル 0120-258-931

# みんなの広場



◀◀八幡浜市向灘

うえだ そうた  
**上田 崇太** くん (9ヶ月)

パパ：崇之さん ママ：潤来さん  
「すくすく元気に育ってね！」

## わが家の 子 マ イ ド ル

八幡浜市日土町▶▶

やま なか さ え  
**山中 彩愛** ちゃん (11ヶ月)

パパ：伸隆さん ママ：和子さん  
「いつも元気いっぱいの子彩愛はお父さんお母さんの宝物です♡」



未来へ輝く若者たち

Vol. 83

# ズバリペンリレー

FRESH PEN RELAY

八幡浜市保内町川之石  
たけうち しおり  
**竹内 詩織** さん (21)

- ①あなたのセールスポイントは？  
明るい笑顔
- ②あなたの趣味は？  
バレーボール
- ③あなたの性格は？  
大雑把
- ④好きな男性のタイプは？  
優しくて話がおもしろい人
- ⑤農業・農家についてどのようなイメージを持っていますか？  
天候に左右されて大変だけど、やりがいのある仕事
- ⑥今後の目標は？  
彼氏を作る！！
- ⑦JAに対しての要望は？  
若い人がもっと農業をしたいと思うような環境を作ってほしい



次回は八幡浜市保内町で頑張っている吉原梨奈さんにバトンタッチ。よろしくお願いします。



# グリーンピース

旬は主役を召し上げ



鮮やかなグリーンと、コロコロとしたかわいらしい形で、料理に彩りを添えるグリーンピース。春から初夏にかけてが旬で、年中手に入る冷凍や缶詰とは一味違う、ほっくりとした食感が楽しめます。グリーンピースを主役とした青豆ご飯などを作ると、旬の風味が存分に味わえます。

実はこのグリーンピース、さやごと食べるサヤエンドウや、スナップエンドウと同じ「エンドウマメ」の仲間。豆だけを食べる品種として開発され、タンパク質や食物繊維を多く含んだ栄養豊富な食材です。

さやに入ったままのもの、豆を取り出したものが売られていますが、

豆はさやから出すとかたくなるので、できればさや入りのものを選び、調理の直前に豆を取り出しましょう。さやの筋目に親指のつめを立てて、さやを左右に開き、豆を取り出します。

保存は、さやつきならばポリ袋に入れて野菜室に。2～3日以内で使ってください。むいてある豆ならば、その日のうちにゆでてしまいましょう。ゆでたものは、密閉容器で冷蔵すると1～2日保存でき、冷凍保存もできます。かたくなってきたら、再度さつとゆでると、ふっくらおいしく食べられます。

さやつきの形も愛らしく、はし置きや、お皿のモチーフに使われることも

多い、魅力いっぱいのグリーンピース。春の食材と組み合わせ、季節の味を堪能してみてください。



## 今月のあなたの運勢

5月 ♡ 全体運  
♣ 健康運  
♠ 幸運を呼ぶ食べ物  
占い師：モナ・カサンドラ

### おひつし座 3/21 ~ 4/19

- ♡ ゆったり気分で過ごせそう。近場の温泉に出掛けるなど、リラックスできるレジャーを、公園での散歩も◎
- ♣ 家にいるよりも、出掛ける方が吉
- ♠ ココア

### おうし座 4/20 ~ 5/20

- ♡ フットワークが軽くなる時期。行きたい場所があるなら、この機会に出掛けると吉。前半は外食に幸運あり
- ♣ 小さなけがに注意。落ち着いて行動して
- ♠ こしょう

### ふたご座 5/21 ~ 6/21

- ♡ 強引な言動は避けて、周囲と協力し合えば、スムーズに物事が運びます。自己投資に良い期間
- ♣ 健康情報の中に、耳寄りな話あり
- ♠ 柏もち

### かに座 6/22 ~ 7/22

- ♡ 発想力が豊かな時期。ひらめいたことは試す価値がありそう。金運は後半ごろから上向く予感
- ♣ 音楽を聴いて、ストレス解消を
- ♠ みそ汁

### しし座 7/23 ~ 8/22

- ♡ 頑固になりやすいかも。つまらない意地を張らないようご用心。気晴らしに図書館や書店へ行くとお
- ♣ 急に運動をしないで、準備体操を
- ♠ たこ焼き

### おとめ座 8/23 ~ 9/22

- ♡ 行動力が増す時期。以前、失敗したことにも前向きにチャレンジしてみて。お金がかかることは×
- ♣ 体調アップのために、軽めの体操を
- ♠ ソラマメ

### てんびん座 9/23 ~ 10/23

- ♡ マイナス思考でトラブルを招きがち。笑顔を中心すれば、運を引き寄せられます。趣味への出費は前半に
- ♣ ストレッチで体をほぐし、気分転換を
- ♠ カツオ

### さそり座 10/24 ~ 11/22

- ♡ 浮き沈みの激しい月。慎重になるべき場面で気楽に構え過ぎるなど、状況判断を誤りそう。周囲の助言を大切に
- ♣ ミネラルの多い食事を心掛けるとお
- ♠ ワカメ

### いて座 11/23 ~ 12/21

- ♡ 細部を気にし過ぎる傾向に。もっと大らかに考えた方が吉。リフレッシュにはガーデニングがおすすめ
- ♣ 行動的に過ごすと、体調に好変化あり
- ♠ サワラ

### やぎ座 12/22 ~ 1/19

- ♡ 遠出の旅を楽しむなど、活動的な日々を楽しんで。特に眺めの良い場所に行く幸運あり
- ♣ 十分な休息を取って、疲労をためないで
- ♠ タマネギ

### みずがめ座 1/20 ~ 2/18

- ♡ ちょっとしたことでもイライラしやすいかも。八つ当たりしないよう冷静に。アルバムを見ると心が静まりそう
- ♣ シェイプアップには、ウォーキングを
- ♠ ちまき

### うお座 2/19 ~ 3/20

- ♡ いろいろと興味を抱きやすい期間。挑戦したい分野には気軽にトライを。レジャーに行くなら、後半が狙い目
- ♣ 健康法に凝り過ぎず、自然体を心掛けて
- ♠ アサリ

## アンケート結果報告

先月号で募集しました「好きなお弁当のおかず」にたくさんのご応募ありがとうございました。そこで募集した中から皆さんが好きなお弁当のおかずをランキングにご紹介します。

- 1位 卵焼き**  
**2位 とりのからあげ**  
**3位 ハンバーグ**



また、お寄せいただいたハガキの中には、こんな思い出のお弁当話もありましたのでご紹介します。

「私たちのお弁当といえば高校生の時などは、朝急いで作らなくてはならなかったので、テンプレを煮たり、イカ等の佃煮を作ったりしたものです。今では考えられないでしょう…」  
 (真穴 68歳女性)

## 川柳コーナー

今回のテーマ 「桜」

杖たより	娘たよりて	桜見に	(三)	瓶	90	歳
サクラ咲く	懐かしきことば	二昔 <small>ふたじかし</small>	(矢野崎)	56	歳	
花咲けば	心軽やか	年経ても	(川之石)	62	歳	
来年も	きつと見せてね	老桜樹	(三)	瓶	73	歳
何時散るや	一本立ちの	山桜	(双)	岩	92	歳
春が来た	土手の桜も	花盛り	(川之石)	92	歳	
夜桜の	花に酔いしれ	酒に酔い	(日)	土	80	歳

次回のテーマは「新」です。

※川柳コーナーの応募方法につきましてもクイズコーナーと同様にハガキやFAXで受け付けております。皆さん、どんどんご応募下さい。



### アジのプレートご飯

1人分約 591kcal

#### 材料(4人分)

温かいご飯……………800g  
 バター……………大さじ2  
 パセリ(みじん切り)……大さじ3  
 アジ(中ぐらい・3枚におろしたもの)……………4尾分  
 塩……………小さじ1/4  
 かたくり粉……………大さじ3  
 サラダ油……………大さじ3  
 ピーマン……………3個  
 エリンギ……………4本(120g)  
 タマネギ……………1/2個(100g)  
 A  
 ウスターソース……大さじ4  
 酒……………大さじ4  
 カレー粉……………小さじ1  
 いりごま(白)……………大さじ1

魚はイワシやサマなどを使ってもおいしくできます。フライパンに彩りの良い皿ができてしまう簡単レシピです。

#### 作り方

- アジはトレーに載せ、塩を振り、5分ほど置く。
- ピーマンは縦半分にして種を取り、細く切る。エリンギは半分に切り、縦に6～8等分する。タマネギは細切りにする。
- アジの水気をふき、かたくり粉をまぶす。
- フライパンにサラダ油大さじ1を熱し、②を入れ、さっといためる。塩、こしょう少々(材料外)を振り、取り出す。
- フライパンに残りの油を熱し、③のアジを2～3分ずつ両面を焼き、いったん皿に取る。
- フライパンをきれいにしAを入れ、煮立てる。アジを戻し入れ、煮汁を掛けながら絡める。
- ご飯にバターとパセリを混ぜる。アジと野菜を盛り合わせる。アジにごまを振る。

### まどんなロール

真穴支部 楠本よね子さん

#### 材料(30×30天板1枚分)

〈スポンジ〉  
 紅まどんな……………2個  
 薄力粉……………90g  
 卵……………5個  
 砂糖……………100g  
 牛乳……………大さじ2  
 バニラエッセンス…少々  
 〈みかんムース〉  
 粉ゼラチン……………5g  
 水……………20cc  
 砂糖……………60g  
 果汁……………60cc  
 水……………40cc  
 生クリーム……………100cc  
 卵白……………2個分

ムースに合ったやわらかいスポンジ生地。甘いムースとちょっぴり苦味のある皮付き生果の贅沢なロールケーキです。

#### 作り方

- 卵白と卵黄をそれぞれ泡立て、合わせる
- ふるった粉を①にふるいながら入れ混ぜ合わせる
- 牛乳・バニラエッセンスも入れ軽く合わせる
- 3mm厚さに輪切りした紅まどんなをオープンシートの上に敷き、その上にスポンジ生地を流し込む
- 180℃に熱したオープンで約20分焼く
- ④が冷めたら⑤を乗せて巻き冷蔵庫で冷やし固める

ご飯を  
 おいしく  
 食事を  
 楽しく





正解者の中から抽選で  
 素敵な賞品がもらえるよ!!



## クロスワードに挑戦

二重マスの文字をA～Eの順に並べて  
 できる言葉は何でしょうか?

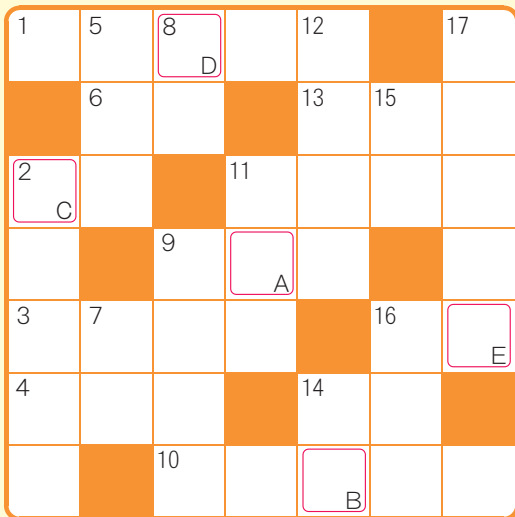

### タテのカギ

- ツバメやハクチョウなど遠くからやって来る鳥
- 茶を入れたり漢方薬をせんじる陶器
- 「あし」では縁起が悪いので「葦」をこう呼ぶようになりました
- 稲の穂から取りました
- 観天望気では明日は晴れそうです
- 偽札防止のために入れています
- 宿泊せずに当日戻ります
- 再生するときれいな紙に
- 梅や竹より位は上
- こういう晩は、街灯なしでも歩けそう
- 景色が良かったり有名な史跡があったりする場所

### ヨコのカギ

- 子どもの幸せを願う祝日
- ご飯や汁などを盛る器
- 海の幸を取る人、山の幸を取る人
- 崩れ — 降りの雨
- ああ、おいしいと舌が喜びそう
- 原料は赤ジソの葉
- 優れた作品やクイズの正解者に贈ります
- 姉や兄はいますが、弟や妹はいません
- 辛抱すること
- 電話機本体とは別の場所に置けます
- 種を植える前に耕しましょう

### 4月号の答え

A B C D E  
**サクラモチ**



### 4月の当選者

- |                  |                  |
|------------------|------------------|
| ■伊方町<br>清水 智子さん  | ■伊方町<br>松田 美穂さん  |
| ■八幡浜市<br>芝田恵美子さん | ■八幡浜市<br>窪田とし子さん |
| ■八幡浜市<br>三瀬 堅司さん | ■八幡浜市<br>清水ひとみさん |
| ■八幡浜市<br>三好 貞満さん | ■八幡浜市<br>門石 静恵さん |
| ■西予市<br>西川 鈴子さん  | ■西予市<br>山内 蛍さん   |

おめでとうございます

### 応募方法

- クイズ答え
  - 好きなお弁当のおかず
  - 住所
  - 氏名、年齢、職業
  - 電話番号
  - JAや広報「たちはな」へのご意見・ご感想
- 4月30日必着

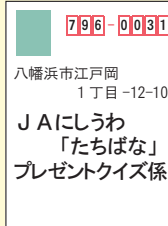

官製ハガキに上記を明記の上、4月30日必着で送付して下さい。当選者は6月号で発表します。クイズ応募はFAXでも受け付けています。記入要領はハガキと同じです。(但し抽選対象は1枚のみです)お気軽にご応募下さい。FAX番号 24-7506

### プレゼント賞品

ひめライスの人気商品。とがずにたける「無洗米」  
 県内産コシヒカリ  
**「あらうまい5kg!」**



※掲載写真と若干異なる場合がありますのでご了承下さい。

抽選で10名の方にプレゼント

## みんなの ひとこと

- ◆4月から中学生。部活に勉強に頑張るぞ!  
 (古田 12歳)
- ◆農作業機具の「ピーチクパーチク」や「はたらーく」などネーミングがいいですね。つい詳しく見ちゃいました。(真穴 39歳)
- ◆「たちはな」を読んでいて、知り合いの方が写真に載っている、家族できやあきやあ話しています。地元の写真は素朴でいいですね♡  
 (日土 23歳)
- ◆フレッシュな10人の新人職員に期待します。  
 (三崎 69歳)
- ◆今回の「人生の達人」門田さんは主人がハウスはりに行った方なので、大変うれしく思いました。  
 (瀬戸 65歳)
- ◆ミニデイサービス参加のお年寄りの笑顔に元気をもらいました。(喜須来 74歳)
- ◆4月から新社会人として職場で働く予定です。JAフレッシュマンと同様頑張っていきたいと思います。  
 (三瓶 21歳)
- ◆毎月楽しく見えています。親子でクロスワード頑張りました。答えがサクラモチで食べたくなったので、買って食べました。美味しかったです。親子でゆっくり時間かたす。(千丈 85歳)
- ◆4月号に「きんかん甘露煮」が出ていたので早速炊きましました。柔らかく美味しく出来ました。炭酸を入れてゆがくなんて、この年になるまで知りませんでした。有難うございました。  
 (川上 69歳)
- ◆「みかん色コンサート」があるんですね。ぜひ聞きたいと思えます。  
 (神山 63歳)
- ◆特集で拝見した農作業機具は便利重宝の一言に尽きます。なぜか、昔の農家の光景が鮮明に浮かんできます。今では農機具の普及によって能率もアップし省エネにも一役買っています。  
 (川之石 82歳)
- ◆5月9日は結婚50年です。子供が携帯電話を持たせてくれました。気持ちが若返ったようです。クロスワードにもどしどし挑戦していきます。  
 (三瓶 75歳)
- ◆春は山菜料理の一番美味しい季節です。私も色々考えて作っております。また、春は入学、卒業、お祝い、法要などお金も桜のようにとんでいきます。でも元気で幸せです。(喜須来 72歳)
- ◆ゆず・きんかん 最近では年寄りがたく位で気長にたく人が少なくなってきた感じがします。私は勿論たくさんたきます。(千丈 85歳)



経営管理委員会

《事前報告》

▼ 監事監査報告(伊方支店)について

▼ 2月末実績について



《協議事項》

▼ 西予市農業委員会委員の推薦について

西予市の農業委員会委員の推薦について承認しました。

▼ 平成22年度借入金 の 最高限度額について

平成22年度の借入金の最高限度額について承認しました。

▼ 平成22年度信用供与限度額について

平成22年度の組合員に対する信用供与限度額について承認しました。

▼ 平成22年度貸出金利率の最高限度について

平成22年度の貸出金の利率の最高限度額、年15・00%について承認しました。

▼ 平成22年度余剰金運用計画及び方針について

平成22年度余剰金運用における方針について承認しました。

▼ 平成22年度柑橘共同選果部会運営助成金の支出について

平成22年度柑橘共同選果部会運営助成金の支出について平成20年度と21年度の取扱数量と取扱金額の比率によって配分する案を承認しました。

《報告事項》

- ① 内部監査報告(八幡浜支店・流通センター、特産センター・矢野崎出張所)について
- ② 貸出金変更条件について
- ③ 平成21年度温州他精算について
- ④ 平成21年度緊特事業補給金の立替払いについて
- ⑤ 旧宮内支店の跡地の活用について



生産販売委員会

- ⑥ 諸規程の改正について
- ⑦ 組合員の加入・脱退について
- ⑧ 4月行事予定について

▼ 営農販売事業改革プロジェクト答申(案)について

▼ 平成21年度決算見込み並びに、平成22年度事業計画(案)について

▼ 平成22年度共選運営助成金配分(案)について

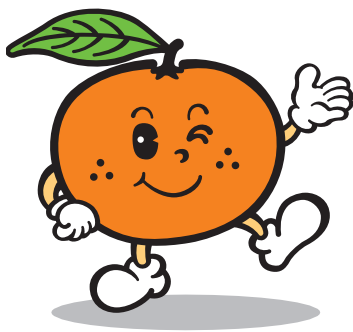





理事会

《事前報告》

▼監事監査報告(伊方支店)について

平成22年2月8日、9日伊方支店、事業所(町見、二見、大浜)

貯金	1,263.8 億円	(計画比 99.0%)
貸出金	209.6 億円	(計画比113.4%)
長期共済新契約高	387.8 億円	(計画比107.7%)
生産資材取扱高	43.1 億円	(計画比 97.7%)
生活資材取扱高	17.4 億円	(計画比 93.7%)
販売品販売高	113.6 億円	(計画比 89.2%)
正組合員	6,975 人	(期首より-124名)
准組合員	6,045 人	(期首より -51名)

の事業全般監査を実施した結果について報告しました。

▼2月末実績について

利益部門実績209億4100万円(計画対比93・1%)、損失部門実績208億4500万円(計画対比92・5%)の実績でした。事業総利益では35億4300万円(計画対比101・8%)で、事業利益は3000万円の実績でした。なお、事業管理費については35億1300万円(計画対比97・4%)の実績となりました。JAの健全経営を図るため、更なる経費節減に最大限の努力を致します。

《協議事項》

▼平成22年度内部監査年間計画について

JAの事業目標の効果的な達成に役立つ事を目的として、平成22年度内部監査年間計画について協議・承認しました。

▼平成22年度温州緊特事業補給金の立替払いについて

平成21年産の厳しいみかん販売の状況であったことを受けて、農家支援として平成22年度温州緊特事業補給金の立替払いについて協議・承認しました。

▼平成22年度柑橘共同選果部会運営助成金の支出について

11選果部会(富士柿部会含む)の平成22年度柑橘共同選果部会運営助成金の支出について協議・承認しました。

▼平成22年度借入金の高限度額について

平成22年度借入金の高限度額を100億円とすることについて協議・承認しました。

その他次の事項についても協議・承認致しました。

▼平成22年度信用供与限度額に

ついて

▼平成22年度貸出金利率の最高限度額について

▼貸出金変更条件について

▼平成22年度余裕金の運用計画及び方針について

▼経理規程の改正について

▼資産査定要領の改正について

▼組合員の加入・脱退について

《報告事項》

○内部監査報告(八幡浜支店・流通センター、特産センター・矢野崎出張所)について

○平成21年度温州他精算報告について

○JAグループ不祥事未然防止要領の改正について

○連続職場離脱要領の改正について

○平成21年度コンプライアンスプログラムの進捗状況について

○JA愛媛ヘルプラインの周知について

○給与等支給内規の改正について

○教育関係規程の見直しについて

○4月行事予定について

伊方町二名津

濱 はま

西 にし

妙 たえ 善 よし

子 こ 男 お

さん (77)

さん (75)

取材当日不在



「私が尋常高等小学校2年の時、終戦を迎えました。戦場へ赴くことはなかったけど、軍事教育は受けていました。終戦の翌年に新生中学ができました、私はその第1期生です。私は進学しましたが、当時はまだ義務教育がなかったもので、知り合いの大半は尋常高等小学校を卒業後働いていましたよ」と善男さん。新生中学を卒業後、都会で就職していたが、家庭の事情により就農。以降、現在まで農業一筋。「就農した当時は親と一緒に園地拡大のために土地を開墾したりしました。夏柑から始まって、伊予柑、サンフルーツ、その後清見、デコポンに切り替えて現在に至っています」と善男さん。

また、一番の思い出として、昭和50年頃に三崎農協のサンフルーツを兵庫県岸和田市の選果場と冷蔵庫を借り、選果場で荷造り作業をして東京へ送ったことを挙げられた。「確かこの時は岸和田市の主婦の方々40名を雇って、さらに地元三崎からも多くの役員の方々にもご協力いただいて数量2000トン、40日間かけて送りました。おかげで無事配送することができました。ご協力いただいた三崎の役員の方々に本誌をお借りしてお礼申し上げます」と善男さん。

その間、農協事業にも貢献され、合併前の三崎農協で理事を3期。合併後の西宇和農協でも理事を務められた。他にも人権擁護委員を務めたりするなど地域事業にも貢献された。趣味は釣り。「農作業の合間に行っています。あと、家内は生花をたしなみます」と話す。

健康の秘訣については「早寝・早起きしたり、適度な食事をするなど規則正しい生活をすること」とキツパリ。

思い出の写真は21年前に三崎共選で清見の視察に行った時に撮った1枚。「園地の詳しい場所はちよつと忘れてしまいました。佐賀県内の園地だったと思います。この場所が清見の発祥地だということで視察に行きました。久しぶりにこの写真を見ましたが、この頃はみんな若かったな」と振り返られる。

「私たちが1日大切に生きていきたい」と話す。最後は「今、農業は厳しい時代を迎えています。これから農業を続けていく方々は大変でしょうが何とか頑張って農業の活性化に取り組んでほしい」と人生の先輩からのひとことと締め上げていただいた。

## 思い出の一枚



写真後列中央が濱西さん