

たちばな

1 January
2016
No. 267

特集

みかんアルバイターと
宿泊・合宿施設マンダリンに
密着!!

フォーカスにしうわ
新年のご挨拶

トピックス
農家の食を支える
「共同炊事」

八幡浜から発信したい
「クリスマスオレンジ」

年始のご挨拶



経営管理委員会会長

二宮啓次

組合員の皆さま、地域の皆さまにおかれましては、輝かしい新年をお迎えのこととお慶び申し上げます。また、旧年中はJAの各事業において格段のご支援を賜り、厚く御礼申し上げます。

さて、過ぎました27年を振り返りますと、我が国の経済は、安倍政権によるアベノミクス効果により、部分的には持ち直しの動きが見られますが、地方経済は依然として生活・生産資材の高止まりが目立ち、都市と地方の格差が広がりを見せ、景気回復を実感するには至らない一年となりました。TPPについては、昨年初秋のアトラクタでの閣僚会議において、主要5品目が大筋合意となり、殆どの農産物が対象となつてしまいました。JAにしようわにおいて、大きな影響を受けることが考えられます。グローバル社会の中で、行政と共に対応策を講じていかなければなりません。

そのような中、JAの生命線でもありますみかん販売につきましては、夏場の曇天多雨による果実の生育状況が心配されましたが、マルチ被覆やカルシウム剤

散布等による果皮体質強化といった丁寧な生産者努力により、糖酸バランスの整ったみかんに仕上がりました。昨年の販売で、「西宇和ブランドの名に恥じない厳選出荷」を貫いたことが、産地としての信頼感に繋がったことを踏まえ、今年も、次年度以降の販売を見据え、「気象条件の影響を最小限に抑える産地」という地位を築くための計画出荷・厳選出荷を実践して参ります。

西宇和管内は、少子高齢化と人口減が年々厳しさを増すなかで、JAにしようわでは、10月に食品や生活雑貨を積んで走る移動購買車を導入し、11月には旧舌田小学校を改修し「みかんの里宿泊・合宿施設「マングリン」」がオープンしました。全国各地から集まったみかんアルバイター約30名が共同生活を行い、各農家でみかん収穫の一翼を担っています。今後、アルバイターの受入を希望する農家も増加する見込みとなっており、これらの取組みが、農家の労働力確保、地域住民の生活支援、更には福祉の一助となるよう、活動を継続いたします。

閣議決定された「規制改革実施計画」のなかで、JA・連合会・中央会の改革方向を示されました。しかしながら、我々は自主・自立の協同組合であります。JAグループは、「食と農を基軸として地域に根ざした協同組合」として、「農業者の所得増大」「農業生産の拡大」「地域の活性化」を基本目標とした自己改革に取り組んで参ります。JAにしようわとしては、中期経営計画と、担い手を育成・確保するため、産地の目標と実行策をより具体的に明確化するための営農振興計画を基軸に、農協が生産者、さらに地域と一体となり、地域農業の牽引役として、機能を十二分に発揮したいと考えております。今後、産地と市場・消費者の絆を結ぶ橋渡し役として「にしようわ産地」の発展を目指します。

本年も、役員員一丸となり、信頼されるJAにしようわ創りに邁進いたします。地域の皆様の一層のご指導、ご鞭撻を賜りますようお願い申し上げます。新年のご挨拶とさせていただきます。

謹賀新年

役員一同 謹んで新春のお慶びを申し上げます

平成28年もJ A にしうわを

どうぞよろしくお願い申し上げます

経営管理委員

山崎	宮本	二宮	西川	清水	大和	竹内	井上	葉師	松本	柴田	石崎	二宮
崇良	明	清治	浩二	重伯	眞二	一則	喜代志	神明	信昭	紳一郎	照夫	啓次

高月	上田	國安	桑名	村田	菊池	柳澤	津田	谷口	毛利	山本	阿部	三好
初彦	浩志	克哉	辰彦	彰三	節子	春之	正利	豊茂	忠雄	睦夫	弘喜	哲秀

監事

宮本	二宮	加賀	西本	理事	藤	西川	山本	菊池	坂本	坂本	坂本
厚	辰久	城惣治	満俊		淵	雄二	正隆	敏文	式司	竹市	
					孝枝						

2 フォークス西宇和
新年のご挨拶

4 特集

みかんアルバイターと
宿泊・合宿施設マンダリンに密着

5 西宇和みかん支援隊かわら版

6 営農BOX

日本一の産地づくり
野菜を作ってみよう
東京最前線

9 福祉のページ

10 スターホールだより
スマサポロールプレイング

11 J A のうごき

11 インフォメーション

空き家解体費用にかかるローンの取扱いについて
平成28年度 職員採用追加募集要領 他

14 トピックス

農家の食を支える「共同炊事」
八幡浜から発信したい「クリスマスオレンジ」 他

16 みんなの広場

ハッピーキッズ
厚生連からのお知らせ
ご飯をおいしく食事を楽しく

川柳
今月のナイスショット

みんなのひとこと
たちばなクイズ
今月の運勢

20 お知らせ

年末年始の営業時間・ATM稼働時間のお知らせ

特集

Tokushu

みかんアルバイトと 宿泊・合宿施設 マンダリン に密着



11月12日に、みかんの里宿泊・合宿施設「マンダリン」がオープンしました。

みかんの収穫時期には例年全国からみかんアルバイトを募り、高齢化などによる人手不足を補っていました。一方で年々増加するアルバイトの宿泊場所の確保が問題となっていました。八幡浜市が旧舌田小学校を宿泊施設として蘇らせ、アルバイトが宿舎を利用することで、農家の負担軽減に繋がります。記念式典には行政の関係者が参加し、“みかん積みテープカット”でオープンを祝いました。

ドキドキ 入居

11月12日にオープンしたみかんの里宿泊・合宿施設「マンダリン」に、翌13日からアルバイト30名が入居しました。4人部屋に案内されたアルバイトは、互いに自己紹介をしたり食堂や洗濯室を見たりした後、同施設で行われたオリエンテーションに参加しました。



いざ 対面式



真穴事業所へ移動し、農家でホームステイするアルバイトと合流。全184名(過去最多)が受入農家と緊張の対面式に臨みました。

真穴みかんの里雇用推進協議会による「みかんアルバイト事業」は今年で22年目。農家での住込みが軸でしたが、宿泊施設の完成(今年度30名が宿泊)により受入人数は過去最多となりました。アルバイトはそれぞれの農家でおよそ1ヶ月間、みかんの収穫や選果作業に励みました。



仲間繋がる 交流会

同協議会では例年、地域の魅力に触れながらアルバイト同志の親交を目的に交流会を企画しており、今年も真穴地区で魚釣り大会を実施しました。この他松山市での交流会も行なわれ、アルバイトはそれぞれに交流を楽しみました。





日下 知子

Tomoko Kusaka

出身 / 北海道中標津町

趣味 / バイク、旅行

八幡浜の印象
駅周辺が思っていたより都会でした。



中岡 勉

Tsutomu Nakaoka

出身 / 広島県広島市

趣味 / 音楽、キャンプ

八幡浜の印象
去年に比べて温かいので、晴れていたら気持ち良く仕事が出れます。
※中岡さんは、農家ホームステイです



風間 翔太

Shota Kazama

出身 / 埼玉県松伏町

趣味 / 釣り

八幡浜の印象
人も空気もあったかい、山と海がきれい。



山崎 信和

Nobukazu Yamasaki

出身 / 福岡県久留米市

趣味 / 読書、散歩、水泳

八幡浜の印象
マジか!?!
なんてミカンの量だ…。

真穴地区・阿部忠修さんが受入れた 4名のアルバイトの一日を追いました。

みかんアルバイトの1日



舌田小学校の卒業生です。管理人としてこの施設に携わる機会を頂き、感謝しています。アルバイトはそれぞれに個性豊か、そして互いを尊重する姿勢に胸を打たれました。みんな、ここを離れても元気で活躍してくれよ!



梅野博支さん

八幡浜営農管理センター

縁の下の力持ち!! スタッフ紹介

みかんアルバイトが宿泊していた約1カ月間、食事や施設の施設等は担当スタッフにお願いをしていました。アルバイトと積極的にコミュニケーションを取り、施設全体が明るく、およそ30名が仲良く過ごせたのは、専門スタッフのおかげです。農家の労働力確保を目的とした「援農事業」には、縁の下の力持ちが必要不可欠です。

かわら版

その18

私たちは沖繩からやってきました。賑やかで、時に優しく声を掛けてくれるアルバイトの皆さんは、一人ひとり本当に可愛いです。"いちやればちよーで" "一度会えば、みんな兄弟" という意味の沖繩言葉です。皆さんに贈ります



右宮城禮子さん
左豊川恵子さん

連年安定・高品質生産は土作りから

新年明けましておめでとうございます。27年産温州みかんは梅雨入りから9月までの曇天多雨で品質が心配されていましたが、10月に天候が回復し、平年以上の仕上がりとなりました。しかし、11月の高温多雨で浮き皮の発生や果皮障害が出ておりますので、家庭選果で取り除いて下さい。又、次年度の高品質安定生産を行うためにも基本となる土作りからしっかり行いましょう。

温州みかんの樹勢回復

葉面散布の実施

今春、芽・花のバランスを良くするためにも、今、樹勢回復を図る事が大切です。12～1月に耐寒性の向上・葉及び新梢の充実のため液肥散布を行いましょう。

- ・ 尿素 300倍
- ・ ポン液肥2号 600倍
- ・ くみあい液肥167 200倍

※葉面散布は、収穫後2～3回散布する。

土づくり

隔年結果防止・樹勢回復のためにも重要な作業です。完熟堆肥やピートモス等の有機物の投入や苦土石灰やカキガラ石灰等の施肥などを行うことにより樹勢回復・酸性化防止を行い、連年安定生産に努めましょう。

施肥量が多い場合は、1～2月に60%、9月に40%の割合で分施しましょう。

苦土石灰施肥の目安

pHの数値	施肥量 kg/10a
5.0～5.4	100kg
4.5～4.9	130kg
4.4以下	180kg

pHの傾向

(JAにしよう・柑橘【平成27年8-9月】123点)

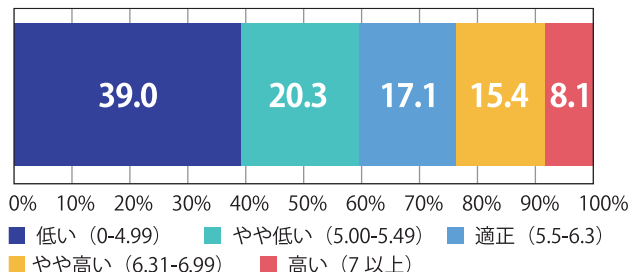

マシン油乳剤の散布について

近年、カイガラムシ類の発生が多くなっており、冬季マシン油散布の必要性が高まっています。散布に当たっては、暖かい日を選び樹冠内部、葉の裏、幹部、株元にもたっぷり散布します。

カイガラムシ類は初期密度を抑えることが一番大切です。

- ・ マシン油乳剤 (95%) 30～40倍

※カイガラムシ多発園では30倍とする。液肥混用可。

マシン油乳剤の防除効果早見表

病害虫名	効果
ヤノネカイガラムシ	○
フジコナカイガラムシ	△
イセリアカイガラムシ	○
ツノロウムシ	×



ヤノネカイガラムシ



イセリアカイガラムシ

◎注意事項◎

- ① 収穫後、休眠期に散布する。
- ② 厳寒日には散布しない。また、冬季に2度散布しない。
- ③ ボルドー剤との近接散布は、2週間以上の間隔をあける。
- ④ ボルドー剤との近接散布は、マシン油乳剤を先に散布する。

中晩柑類の収穫・貯蔵管理

1. デコポン

収穫については、品質内容が良い園地から収穫を行うようにし、貯蔵病害剤の散布を行いましょう。

- ベンレート (水) 4,000倍 前日/2回
- +
- ベフラン (液) 2,000倍 前日/2回

果皮障害軽減のために、カルワックス 500倍を混用するのも良い。

2. 伊予柑

ス上がり、ヘタ落ち、軟果等で商品価値を低下させないよう管理します。坪当たり入庫量1t以下とし温湿度に注意して十分な換気を行います。

- 予措期間 14～20日 温度12℃ 湿度85%
- 貯蔵 温度8～9℃ 湿度85%

野菜を作ってみよう

南予地方局産業経済部八幡浜支局 産地育成室 専門員 薬師寺亮児 ☎ 27-0329

野菜の貯蔵

寒さに向かい、野菜の生長は緩やかになり、菜園の作業も少なくなります。耐寒性の強い野菜〔ほうれんそう・かぶ等〕は、冬を越す栽培ができますが、厳寒期を迎えるにあたって収穫して食べきれない野菜は、地域の気候に合った方法で保存しておきたいものです。ここでは、野菜の保存と貯蔵について説明します。

簡易な保存

はくさい、キャベツは菜園の片隅に密に並べ、その上を稲わらで覆い、雨よけシートを掛けておきます。他の方法として、はくさいでは外葉を縛り合わせて、頭部を寒さから守る方法もあります。室内では、キャベツ、はくさいは水分の蒸発を防ぐため新聞紙に包み、ダンボールに入れて冷暗所に置きます。

ハクサイ、キャベツの保存

ハクサイやキャベツは、新聞紙に包み、ダンボール箱で保存。



だいこんは葉を切り落とし、濡らした新聞紙で巻き、さらにその上から新聞紙で巻いておきます。じゃがいも・さつまいもは陰干しで乾かしてから、発砲スチロールのトロ箱に入れておきます。さといもは温暖地では畑から堀上げなくても、土を厚くかけておけば、十分冬越しできます。

土中貯蔵の場合

だいこん、にんじんは葉を切り落として、凍らないように深さ30cmくらいに埋め込みます。

ダイコン、ニンジンの保存

ダイコンやニンじんは、土の中で斜めにして首まで埋める。

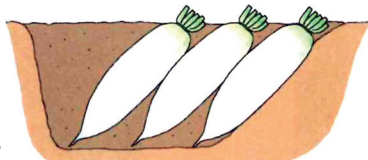

さといも、さつまいもは寒さに弱いので、霜が降りる前に茎と葉を切り落としてから株ごと堀上げます。水はけの良い所に深さ50～60cmの穴を掘り、さといもでは子いも、孫いもを崩さないように逆さにし、さつまいもはなり首をつけたまま埋めて、30cmくらいに盛り土して、上にビニールシートで雨よけします。

サトイモの土中貯蔵

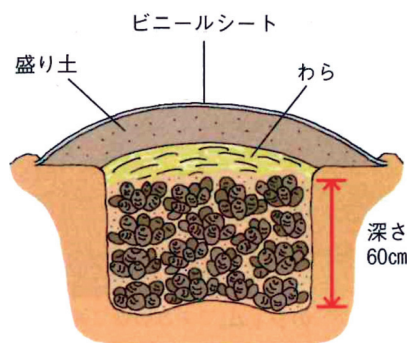

冷蔵保存の場合

ほうれんそうなどの葉物はポリ袋に入れ、立てて保存するのが原則です。保存温度の目安は、葉物野菜など比較的低温で育ったものは0～5℃、夏野菜（なす、トマトなど）は温度が低いと低温障害が出やすいので、冷蔵庫の野菜室で保存します。

【冷凍保存の場合】

ほうれんそうは生のまま冷凍すると組織が破壊されるので、短時間湯通しし、その後、急速冷凍します。ブロッコリーは小房に分け、かために塩ゆでした後、保存袋で冷凍します。

野菜の貯蔵最適温度、貯蔵最適湿度、貯蔵限界

※出典：独立行政法人 野菜茶業研究所ホームページ

品目	貯蔵最適温度(℃)	貯蔵最適湿度(%)	貯蔵限界(目安)
キャベツ(早生)	0	98～100	3～6週
ハクサイ	0	95～100	2～3ヵ月
ほうれんそう	0	95～100	10～14日
タマネギ	0	65～70	1～8ヵ月
ニンじん	0	98～100	3～6ヵ月
ダイコン	0～1	95～100	4ヵ月
サトイモ	7～10	85～90	4ヵ月
サツマイモ	13～15	85～95	4～7ヵ月
シヨウガ	13	65	6ヵ月
ナガイモ	2～5	70～80	2～3週

(注)環境調節ができる施設・装置における貯蔵特性を示す。
(注)野菜の品質は一定ではないので、この表はあくまでも参考。
実際の家庭での貯蔵ではこの期間より短くなる。

平成 27 年 12 月 7 日 執筆

東京最前線

京浜市場 主要国産果実販売実績

(単位：t、kg / 円、%)

		9月計		10月計		11月上旬		11月中旬	
		数量	単価	数量	単価	数量	単価	数量	単価
露地 みかん	実績	4,077	208	20,099	193	7,384	243	9,463	244
	前年比	97	102	99	126	107	132	102	120
リンゴ	実績	8,902	262	11,822	278	3,217	284	3,536	281
	前年比	100	105	92	118	94	107	83	102
カキ	実績	4,193	320	14,338	209	4,090	179	3,039	218
	前年比	108	96	107	92	96	87	85	105
イチゴ	実績	22	2,542	65	2,306	125	1,988	318	1,741
	前年比	83	98	108	89	103	98	111	100
メロン	実績	1,677	385	1,056	512	174	671	186	750
	前年比	103	101	96	113	70	122	94	108
果実計	実績	44,946	355	58,072	284	16,863	282	18,074	300
	前年比	92	104	96	112	99	109	94	111



担当：東京営業所所長
朝井 伸

食味は最高!!! ただイタミが多い

11月6日より早生みかんの販売がスタートした。先月号で報告したとおり、評価は最高!ここ近年でも最高の評価を頂いた。スタートをして10日間ほどは、品質でのクレームは無かったが、11月の3週目から雲行きが変わってきた。みかん販売も少しずつ動きが鈍くなり、仲卸でも残荷が増えてくる。3〜4日置いていたものからイタミが出てきた。イタミが増えるとなると、仲卸は残荷を持ちたがらなくなるため、販売の方は厳しい状況になった。しかし、今年度産は、食味が良いことから、試食宣伝を行なうとお客からの評価も良く店でも売れている。ただ、店を見学していると、今年度産はどの産地も食味は悪くない評価を得ているため、値段で商品を選ばれているように感じる。西宇和産は通常498円〜398円、高いものは580円で販売をされている。他県産は、398円〜298円。安い他県産のものでも十分美味しいという評価があるため値段で西宇和産が選ばれないことが多い。

食味が決して他産地より劣るわけでもないのに、価格差で選ばれないのは悔しい思いがある。これから12月に入ると、ギフトシーズンが始まるが、本当に価格を問われる時期になる。一番は、イタミを出さないこと!!加工して袋やネット詰めではなく、1箱で送る商品が増えてくるため、1玉でもイタミが出るとクレームになってしまう。西宇和の価格を問われる2週間になると思うので、家庭選別、選果場での選別には細心の注意を払って頂きたい。南柑のスタートも近づいているが、場内でも浮き皮の心配する声を良く耳にする。ここまで築き上げてきた西宇和の品格を守っていくことが、相場の安定に繋がると思うので、厳選出荷の徹底を最後までお願いしたい。

西宇和も富士柿の生果出荷が終盤を迎えている。今年度の柿の販売は厳しいの一言。前半の刀根柿が、色つきも良く前進出荷だと予想していたのが、天候の影響でなかなか出荷数が増えてこず、相場が高値のまま推移していた。天候が回復すると一気に出荷が増えてきたが、相場を下げなかったことで残荷は一気に増えていった。評価としては、色も外觀も良かったが、ヤワ果の発生が例年より多く、軌道に乗るのが厳しい状況が続いた。11月末になり、富有柿が一気に減り、柿の入荷が少なくなったことで富士柿の引き合いは強い状況。12月7日より冷蔵の販売がスタートするが、みかんと同様にイタミをどれだけ出さないかが、販売の鍵になると思う。柿の総体は少ないため、十分に売れる環境は出来ている。仲卸が安心して売れる商品を出荷することでスムーズな販売が出来ると考えられるため、厳選出荷をお願いしたい。みかんも年末に向けてオーダーを受ける時期。11月の西宇和のみかんのイメージは「イタミが多い」。このイメージを払拭しないかぎり、年末のオーダーも出てこないと思う。他産地についても、数量は下降修正をしている産地がほとんどなので仲卸も数量が集まるのか心配している。西宇和としても、しっかりとしたイタミの出ない西宇和みかんを出荷することが大事になる。来年以降もしっかりと買ってもらえるように、再度厳選出荷の願いをしたい。収穫作業もこれから大変になると思いますが、お身体には十分気をつけて収穫作業を行ってください。



昼食は、おでんです～。味が染みて、温かい。
この季節にありがたい一品ですね。
メニューは ・おでん ・カブの酢もの
・フルーツヨーグルト和え ・菜飯

福祉のページ

寒くなってきたけど、皆さん元気で過ごしているかしら。日土へ出かけてきましたよ。

みかんとり



さて、ひといきついたらお誕生会をしましょう。みんなで歌ってお祝いしましたよ。プレゼントを贈呈されて、嬉しそう！



組に分かれて、わなげです。狙いを定めて～、ソレッソレッ！賑やかな教室でした。

STARHALL NEWS

本店5階 スターホールで行われた催しをご紹介します

親しみある接客目指して スマサポ（共済窓口） ロールプレイング

JAにしようわ共済部が12月2日、「スマイルサポーターロールプレイング大会」を開催した。これは、共済窓口担当としての話法・接客技術の向上を目的に毎年実施されているもの。各ブロックの代表4名が大会に臨んだ。優勝に輝いたのは、矢野崎出張所の鎌田八栄美さん(写真右)。落ち着きのある窓口対応と温かみのある話法で、県大会への出場が決まった。県大会は、来月松山で開催される。



優勝した鎌田さんオススメ！ ～がん共済のご案内～

JAの **がん共済** なら

- ① **一生涯保障します！**
- ② **初期に見られる上皮内がんから脳腫瘍まですべてのがんを保障します！**
- ③ **がんと診断されたときにまとまったお金が受け取れるから、様々な費用に充てることができます！**
- ④ **がんの再発や長期治療でも保障します！**
- ⑤ **先進医療も通算1,000万円まで保障します！**
- ⑥ **掛金は加入時から上がりません！** ※1

基本型・がん入院日額5,000円プラン (先進医療保障あり)

- がん診断共済金…50万円 ※2
- がん入院共済金…1日あたり5,000円
- がん手術共済金…入院中手術1回:10万円 ※3
外来手術1回:2.5万円
- がん放射線治療共済金…1回5万円 ※3・4
- がん治療共済金…1回25万円 ※5
- がん先進医療共済金…1回先進医療にかかる技術料に応じて定める額 (通算1,000万円まで) ※6

(平成27年4月現在)

加入年齢	共済掛金 月払い・口座振替扱い	
	男性	女性
	終身払	終身払
20歳	1,272円	1,022円
30歳	1,582円	1,227円
40歳	2,037円	1,487円
50歳	2,707円	1,782円
60歳	3,637円	2,162円

詳しくはJAの窓口へ
お気軽にお声かけください。
お問い合わせ先

がんに関する責任(保障)の開始は、ご契約日からその日を含めて90日を経過した日の翌日からとなります。これより前に被共済者が悪性新生物または脳腫瘍と診断確定された場合には、ご契約は無効とし、共済金はお支払いしません。

※1: 公的医療保険制度の改正があり、その改正が支払事由または共済掛金計算の基礎に影響を及ぼす場合で、必要などときは、農林水産大臣の承認を受けて、共済掛金を変更することがあります。 ※2: がん診断共済金は期間を通じて1回のみ支払われます。 ※3: がん治療を目的とし、医科診療報酬点数表により手術料、放射線治療料が算定されるものを保障します(一部の手術を除きます)。 ※4: 60日に1回を限度とします。 ※5: がん診断共済金または前回のがん治療共済金の支払事由に該当した日からその日を含めて1年を経過した日以後、所定の要件を満たした場合にお受取りになります(1年に1回を限度)。 ※6: 先進医療とは、療養を受けられた時点において、厚生労働大臣が定める先進医療をいいます(一定の施設基準があります)。がん先進医療共済金の額は先進医療の技術料が1万円以上の場合には技術料の額、1万円未満の場合は一律1万円となります。
このチラシは概要を説明したものです。ご検討には「重要事項説明書(契約概要)」を必ずご覧ください。ご契約の際は、「重要事項説明書(注意喚起情報)」「ご契約のしおり・約款」を必ずご覧ください。
[15389990013]

お問合せは、お気軽にお近くの共済窓口へ

共選長会

11月16日

状況・情勢報告

- (1) 柑橘生育状況について
- (2) 柑橘販売情勢について
- (3) 平成27年度第7回予想数量(11/12時点)第5回中晩柑(11/10時点)予想数量について

協議事項

- ① 平成27年度 極早生調整果実残量の移行について
- ② 平成27年度 早生(中盤)・南柑販売計画について
- ③ 平成27年度 中晩柑前渡金支払(案)について
- ④ 職員場長の検討について

報告事項

- ① 平成27年度 温州加工実績報告(11/12時点)について
- ② 紅まどんな及びあいかDBの報告について
- ③ クレヨンしんちゃんの進捗状況報告について
- ④ 年明け反省並びに販促日程について
- ⑤ 当面の行事計画について

理事会

11月19日

事前報告

- (1) 上半期決算監事監査報告について
- (2) 10月末実績について

議題

- ① 第8回臨時総代会の開催について
- ② 職員一般貸付規程の改正について
- ③ 従業員貯金取扱規程の改正について
- ④ 平成27年度冬季賞与支給基準(案)について
- ⑤ 金融機関向け貸出基準の改正について
- ⑥ 金融機関向け貸出の取組みについて
- ⑦ 金融店舗の見直しについて
- ⑧ 体制整備モニタリングに係る整備計画について
- ⑨ 平成27年度中晩柑前渡金支払い基準(案)について
- ⑩ 組合員の加入・脱退について
- ⑪ 伊方支店事務所の改修工事に伴う建設委員会の設置について

報告事項

- ① 内部監査報告について(神山出張所・各事業所)
- ② 月次チェックについて
- ③ 移動購買車の実績について
- ④ 12月の行事予定について

経営管理委員会

11月27日

事前報告

- (1) 上半期監事監査報告について
- (2) 10月末実績について

議題

- 第1号議案 第8回臨時総代会の開催について

10月末主要残高

貯金		生活資材取扱高	
1,356.4 億円	計画比 101.2%	8.1 億円	計画比 97.2%
貸出金		販売品販売高	
148.9 億円	計画比 105.7%	31.1 億円	計画比 138.1%
長期共済新契約高		正組合員	
140.0 億円	計画比 102.5%	5,981 人	4月1日より ▲98人(直近)
生産資材取扱高		准組合員	
29.0 億円	計画比 99.4%	6,382 人	4月1日より +50人(直近)

第2号議案 金融店舗の見直しについて

第3号議案 伊方支店事務所の改修工事に伴う建設委員会の設置について

報告事項

- ① 内部監査報告について(神山出張所・各事業所)
- ② 金融機関向け貸付の取組みについて
- ③ 平成27年度冬季賞与支給基準について
- ④ 諸規程の改正について
- ⑤ 組合員の加入・脱退について
- ⑥ 12月の行事予定について

J Aバンクえひめ 俳句コンテスト

「野に咲く花」をお題として募集された J Aバンクえひめ俳句コンテストで、西宇和から2名が表彰された。

袋袋 咲き捨て墓に 寄り添ひて

川上 鎌田 千代美さん



合歡の花 見上げておりぬ 車椅子

保内 渡邊 登さん



空き家解体費用に係るローンの取扱いについて

J Aバンクえひめグループは、地域貢献の一環として対応が必須と判断されることから、「空き家解体費用に係るローン」の取扱いを開始いたします。

取扱開始時期（予定）
平成 28 年 1 月 4 日～

本件にかかる
お問い合わせ先

西宇和農協 各店舗 金融課
または
金融部 資金運用課

☎ 0894-24-1118

貸付対象者	① 個人の組合員であり、地区内に在住または在勤していること ② 貸付時年齢は18歳以上71歳未満であること ③ 継続して安定した収入があること（前年度税込年収150万円以上） ④ 勤続（または営業）年数が1年以上 ⑤ 居住実態が確認できること ⑥ 愛媛県農業信用基金協会の保証を受けられること ⑦ 信用状況に不安がないこと
資金用途	組合員が生活に必要な資金であり、資金使途・所要金額が見積書(写)、契約書(写)等を徴求し確認できること(負債整理資金等を除く) ※ <u>空き家解体に係る費用 申込人やその親族が所有する建物で事業性用途の建物・倉庫等は除く</u>
貸付金額	10万円以上300万円以内(1万円単位) ※ <u>空き家解体費用で各地公体より補助金受給する場合は、費用から補助金を控除した金額とする</u>
貸付期間	6か月以上5年以内(1か月単位)とする なお、J A住宅ローン利用者については、6か月以上7年以内(1か月単位)とする
保証料率	保証機関：愛媛県農業信用基金協会 ※ <u>空き家解体に係る費用に限り0.50%</u>
適用金利	※ <u>空き家解体に係る費用に限り1.50%(固定)</u>
提出書類	① 工事見積書または工事請負契約書 ② 対象物件の不動産登記簿謄本 ③ 補助金交付決定通知書(補助金の支給を受けられる場合) ④ 解体後の写真など
その他	※ <u>抵当権の設定がある場合は、抵当権者の了承と抹消の協力を得ていること</u> ※ <u>融資は解体工事完了後一括とし、申込み本人口座に入金後、直ちに工事業者への振込を行う</u>

—日本の伝統を大切に—
観日本人形協会 会員



J A組合員の皆様へ

秀峰 2016 Collection



清く、優しく、美しく
すこやかに育てとの願いをこめて



雛

豪華段飾りからコンパクトな収納飾りまで 県下最大級の品揃えで、厳選されたお品をご納得のお値段にてご奉仕させていただきます。

新作 ひな人形 特別展示会

■ 場所 / 秀峰 **人形の光商会大展示場** 松山市保見上2丁目2-1 TEL(089)945-0087

■ 日時 / **1月22日(金)～25日(月)**

■ 営業時間 / AM10:00～PM6:00 ■ 4月末まで休まず営業

お問い合わせはお近くの各農協 J A 窓口へお気軽にどうぞ



大駐車場 完備!!

平成28年度 職員採用追加募集要領

「JAにしうわ」は君の元気！やる気！実行力！を待っています。

募集人員 5名程度

資格 平成28年春に、大学（4年生）、短大（専門学校含む）卒業見込み者及び3年以内既卒者（新卒）または卒業し、平成28年3月末現在で30歳以下の者

提出書類 希望者は履歴書を提出して下さい。新卒の場合は成績証明書・卒業見込証明書を添付ください。

受付締切 平成28年1月 8日（金） 必着

試験日 平成28年1月15日（金） 予定

選考方法 筆記試験（基礎能力・適性）・小論文 面接日（1月下旬予定）

職種 金融・共済・経済購買・青果販売・総務企画の総合職、営農指導員等

勤務場所 西宇和農協全般（八幡浜市・保内町・伊方町・三瓶町・一部大洲市）

待遇 大卒164,400円 短大・専門卒153,220円 高卒145,200円
諸手当：職務、資格、家族、通勤等 昇給年1回 賞与年2回

福利厚生 各種社会保険（厚生年金・健康・雇用・労災）、財形貯蓄等



**書類提出先
連絡先**

〒796-0031 愛媛県八幡浜市江戸岡1丁目12番10号
西宇和農業協同組合 総務部人事教育課 採用担当宛
TEL 0894-24-1111 FAX 0894-24-7506
E-mail : janu001@ja-nishiuwa.jp

収穫作業中の事故が多発しています!!

ミカン収穫作業が本格化した11月から現在まで、西宇和各地で収穫作業中の事故が多発しています。事業主の皆様は、園地内の危険箇所の確認や用具・機械の点検・手入れ、作業前の注意点の確認・呼びかけを行ないましょう。ご自身はじめご家族や収穫作業のために雇った人々が安全に作業できるよう、最善を尽くしましょう。

労災保険にご加入頂いている皆様へ

作業員が、万一ケガをしたら...

- 収穫作業でどんなに忙しくとも、雇い主の責任において、必ず病院へ連れて行き、「労災」であることを窓口で申し出てください。
- 「転んだ・落ちた・打った」などの外傷が見えない場合でも、後日痛みや腫れが増す場合があります。無理に作業をさせずに、病院で診察を受けさせてください。
- 上記の処置をした後は、後日で良いのでお近くの営農センターまたは支店事業所の「労災担当係」へご連絡ください。事故の様子やけが人の住所・生年月日など、必要な聞き取り調査があります。
- 労災の手続きに慌てる必要はありませんが、事故の報告を早めにいただけると、病院や労働基準監督署の必要書類が速やかに提出できます。

- ※ 病院の受付で「労災である」ことを言わなかった場合、ケガをした本人が健康保険でいったん自己負担することになり、後日請求用紙を、病院へ提出してもらいます。
- ※ 安易な転院は、病院ごとに書いて頂く（事業主・怪我の当事者）申請書類が多数必要になりますのでご注意ください。

JAにしうわ 農業振興部



農家の食を支える 「共同炊事」

JAにしうわの「共同炊事」が今年も始まった。これは、収穫や選別で昼夜問わず忙しい農家の家事労働負担軽減になればという思いで始まったもので、今年で31年目。生活指導員によるバランスのとれた献立を、11月11日から12月21日までの41日間、スタッフが休まず食事（夕食）を提供する。

今年の共同炊事利用戸数は224戸、624食。主菜25品、副菜23品を組み合わせる。唐揚げやトンカツ、肉じゃが等の人気メニューに加え、西京焼と肉団子の酢豚風といった5品のメニューを追加した。調理担当者は「利用者へ愛情込めて食事を届けたい。農家の特に女性には、収穫や選別の作業に専念してほしい」と希望を語った。



クリスマスオレンジに みかんツリーを

みかんの里、八幡浜にもクリスマスオレンジを広めたいと行政や市民が実行委員会を立ち上げ、活動を続けている。この内JAにしうわ女性部八幡浜支部の「みかん倶楽部」では、みかんの皮を乾燥させたものをツリーに飾る「みかんツリー」の取り組みが今年10年目を迎え、昨年から支部活動として位置づけられたこともあり、更に多くの人々が作業に加わった。みかんツリーは、JAにしうわと八幡浜みなつとをメインに、市内各所に展示される。



クリスマスオレンジとは

カナダにおいて、日本などから輸入された温州みかんを大切な人に「クリスマスオレンジ」として贈り合う習慣の事。雪に閉ざされる寒い時期に、太陽を彷彿させるみかんは、その高い栄養価と共に重宝されている。

ちやんぽんでまちおこし ワールドちやんぽん クラシック開催



全国のご当地ちやんぽんが集結するイベント「ワールドちやんぽんクラシック」が11月14日・15日、八幡浜道の駅「八幡浜みなと」で開催された。八幡浜市と地元商工業者らで構成される実行委員会が主催したもので、全国各地・韓国から13店舗が自慢のちやんぽんを販売した。訪れた人は「友人とちやんぽんを食べ比べ。まだまだ食べます」と笑顔。同時開催された「第2回やわたはま産業まつり」ではJAにしようわの柑橘ブースも賑わった。



園児がみかん収穫 「たのしいよ〜！」

千丈保育所の園児約20名が11月19日、八幡浜駅前で栽培されているみかんを収穫する為に同駅を訪れた。これは、同駅の「シンボルとなる場所をつくりたい」という思いがきっかけで営農指導部が植樹したもので、園児による収穫体験は9年目の取り組み。みきゃんや、はまぼんなどゆるキャラも参加し、園児たちは笑顔で収穫を楽しんだ。



川上地区で産地研修



JA全農えひめが11月11日〜12日、八幡浜市川上地区でSP（セールスプロモーション）レディの産地研修会を開催した。首都圏に暮らすSPレディ18名が参加した。今年で22年目となるこの取り組みは、柑橘に愛着を持ち、産地の実情を十分認識してもらうことで、店頭でより効果のあがるPR・販促活動に繋げて欲しいと2年に1度実施しているもの。横浜からの参加者は「美味しい愛媛みかんが、豊かな山と海に囲まれて育っていることを体感できた。さらに自信を持って販売できる」と笑顔で話した。





八幡浜市
松柏

兵頭 月花
おと ちやん(5ヶ月)
つきか ちやん(3歳)

パパ：宣彦さん ママ：千恵美さん
「元気にすくすく育ってね」



八幡浜市
松柏

井上 ひまり
あるとい くん(4歳)
ちやん(3ヶ月)

パパ：淳さん ママ：美咲さん
「産まれてきてくれてありがとう。
兄弟仲良く大きくなってね！」

健康が一番!! 健診は近くで安心、JAへ。

JAにしようでは下記の日程で健診を行います。
今年度未受診の方は、受診しましょう。



平成27年度 1月、2月 健康診断日程表 (八幡浜市)

地区名	実施場所	日 程	健診(検診)項目								受付時間	お問い合わせ先	
			特定健診	胃がん	肺がん	大腸がん	腹部超音波	肺がんCT	乳がん(マンモ)	子宮がん			骨粗鬆症
神山	神山出張所	1月25日(月)										8:30~11:00	八幡浜営農管理センター 0894-24-7502
矢野崎	矢野崎出張所	1月26日(火)~27日(水)	●	●	●	●	●						
千丈	本所旧館	1月28日(木)											
双岩	双岩事業所	1月29日(金)											
宮内	保内支店	1月18日(月)							●	●	●	12:00~14:00 子宮 13:00~14:00	保内営農管理センター 0894-36-0304
喜須来	多目的研修集会施設	1月19日(火)							●	●	●		
川之石	楠町自治公民館	1月21日(木)							●	●	●	乳・子宮・骨 13:00~14:00	
磯津	磯津公民館	1月22日(金)							●	●	●		
真穴	真穴事業所	2月2日(火)	●	●	●	●	●					8:00~10:30	真穴事業所 0894-28-0211
		2月3日(水)	●	●	●	●	●	●					
穴井	穴井事業所	2月4日(木)	●	●	●	●	●						
矢野崎・神山	本所旧館	2月22日(月)						●	●	●	●	12:00~14:00 子宮 13:00~14:00	本所営農指導課 0894-24-1115
日土	日土出張所	2月23日(火)~24日(水)						●	●	●			
真穴	真穴事業所	2月25日(木)							●	●	●		
穴井	穴井事業所	2月26日(金)							●	●	●		

※ 八幡浜市では、若年者健診(20~39歳)を実施しています。職場で健診を受診する機会のない方は、受診しましょう。(特定健診同様、個人負担額：800円)

※ お申込みについては、上記実施場所の各地区にお住まいの方は、健診の約2ヶ月前にご自宅に案内文書が届きます。上記地区外の未受診の方についても上記実施場所を受診可能です。地区外の方のお申込みは、上記お問い合わせ先 若しくは、八幡浜市保健センター 成人保健係 TEL 24-6626までお問い合わせください。

ご飯をおいしく 食事をたのしく

Gohan wo Oishiku Shokujiki wo Tanoshiku

皮ごとつぶしたみかんの使用で風味アップ

みかんのサーターアンドンギー

柳澤 和子 (真穴)



材料 約15個

ホットケーキミックス… 200g
卵…………… 1個
砂糖…………… 30~40g
みかん氷(ペースト)…… 50g

作り方

- ① みかん氷(早生みかんを皮ごとつぶし、ペースト状にしたものを冷凍保存)と、砂糖・卵を混ぜる。
- ② ①にホットケーキミックスを入れ、粉っぽさがなくなるまで混ぜ合わせる。
- ③ 熱した油に、②をスプーンで取って落とす。低い温度の油でじっくり揚げると、外はサクッ・中はしっとり、笑ったような割れ目もできて美味しく仕上がる。

食欲そそる組合せ カリフラワーと 豚肉のカレー炒め



撮影：松島 均

材料 2人分

カリフラワー…………… 400g
ピーマン…………… 2個
豚ばら肉(薄切り)…………… 100g
A { カレー粉…………… 小1/2
塩…………… 小1/6
こしょう…………… 少々
酒…………… 大1

作り方

- ① カリフラワーは子房に分けて、熱湯で硬めにゆで、よく水気を切ります。
- ② ピーマンは種を取って太めの細切りにします。
- ③ 豚肉は3cmの長さに切ります。
- ④ フライパンに肉を入れ、弱火で油が出てカリカリになるまで炒めます。脂が多ければ、ペーパーなどでふき取り(脂大さじ1/2ほどを残す)、ピーマン、カリフラワーを加えて炒めます。Aを加えて炒め、火を止めます。

出典：ベターホームのお料理教室

川柳コーナー

今月のテーマ

好きな食べ物

- イモが好き 昔と今は 価値ちがう (三崎 74歳)
- 満腹に なっても入る 別腹に (伊方 59歳)
- 好きなもの ばかり食べて 糖尿病 (三瓶 59歳)
- 祖母となりし 煙に届ける 早生みかん (三崎 79歳)
- 甘いもの ダメと思いつ ケセラセラ (八代 83歳)
- 朝食べて 昼夜ともに みかんもち (川上 76歳)
- 海の幸 うまさひきだす にぎりかな (松柏 64歳)
- 好物の ライスカレーが 目の前に (川之石 88歳)
- 老いてもなお おいし音良し 焼肉パーティー (三崎 68歳)
- 愛妻の 手造り料理 全て好き (三瓶 74歳)

来月のテーマ
私のいやし

※川柳コーナーの応募方法につきましては、
もクイズコーナーと同様にハガキやFAXで受け付けております。皆さん、
どんどんご応募ください。

今月のナイスショット



仲良しマンダリン一期生 サプライズ誕生会

食堂で行われたサプライズ誕生会での一枚。全国各地から集まったアルバイトの一部は、旧舌田小を改修した施設「マンダリン」に宿泊しました。およそ一ヶ月間を共に過ごす間に、それぞれに仲良く、有意義な時間を過ごしたようです。

みんなのひとこと

- ポ** シカンに惚れ嫁いで56年。今はデコボン、せとかに接ぎかえ前向きに頑張っています。(磯津 77歳)
- 移** 動購買車が好評と聞いています。今後も高齢者のニーズに添えてください。(三崎 74歳)
- 今** 年の極早生は味が良かったと思う。農家の皆さんがんばってください。(喜須来 53歳)
- 不** 思議ですね。歳を取ると昔食べた物が非常に美味しく思い出されます。錦飯(今でいう中華丼のようなもの)の作り方を知っている方が居らたら教えてください。(三瓶 70歳)
- 共** 選へ出荷伝票を買いに行った時のこと。若い男性職員に丁寧に対応して頂きとても嬉しかった。中高年のおばさんに優しく説明してくれて、久しぶりに感動した。ありがとう。(伊方 64歳)
- 宿** 泊施設「マンダリン」を一度見学したいです。(伊方町 52歳)
- 鶏** 肉のオレンジソース煮は、友人の作品でした。すぐに連絡すると「今の時期ならジューズは使わなくてもいいよ」とのアドバイス。鶏肉のマーマレード煮は試したことがありましたが、是非挑戦してみようと思いました。(喜須来 46歳)
- 一** 度はプレゼント商品に当たってみたいものです。(真穴 68歳)
- 気** がつけばもう12月。早いなあと歳を取ることに思っています。(喜須来 38歳)
- ク** イズを解くのが大好き！今回初めて思い切った応募してみました。(伊方 49歳)
- お** いしいお米食べた〜!! (三瓶 10歳)
- 11** 月28日は学会です。みんな力を合わせて楽しい会にしたいです。(川之石 8歳)
- み** かん採集忙しいですが、無理せず頑張りますよ。私は地下足袋を新調したので、改めて頑張りますよ。(舌田 61歳)
- ご** 飯のページを参考に、時には若向きの献立もつくります。元気が出ます。(三瓶 74歳)
- プ** ランターで野菜を作っています。大根は人参くらいの大きさですが嬉しくて、少しずつ食べています。(伊方 58歳)
- 今** 年は特にみかんが完熟で、どれも美味しいです。(舌田 68歳)

※ご応募頂いたハガキ・FAXに記載の個人情報につきましては、本誌掲載及び当選商品発送時の確認以外の目的には使用いたしません。

たちばなクイズ

タテのカギ

- 2 中国は1ヶ月遅いです
- 6 主に鳥を寄せ付けません
- 8 シングルとトリプルの間
- 9 物理と化学に分かれます
- 10 メインではありません
- 11 アシカでもアザラシでもないアシカ科の動物
- 15 これが趣味の人に悪い人はいないとか
- 16 アメリカ航空宇宙局の名称
- 18 投げ落とすこと
- 20 お町のこと
- 21 小麦粉のことです

ヨコのカギ

- 1 明るさを感じさせるもの
- 2 英語でKnight
- 3 仰向けの反対
- 4 起立、気を付け、――
- 5 大切なものを保管する箱
- 7 チョコレートの原料
- 10 物事への理解。感づくこと
- 12 サンドルのことをこう呼びます
- 13 あなたの町はどうですか
- 14 しし座の次
- 17 色紙に書いてもらいます
- 19 スイカやメロンは――科です
- 20 寝ること「――につく」

二重マスの文字をA～Fの順に並べてできる言葉は何でしょうか？

1	6	9		14	18	21
	E			A		
	7		11		19	
			B			
2			12	15		
		10				
3	8				20	
			F			
4			13	16		
				D		
5				17		
				C		

応募方法

官製ハガキに下記を明記の上、1月4日必着で送付して下さい。当選者は2月号で発表します。クイズ応募はFAXでも受け付けています。記入要領はハガキと同じです。(但し抽選対象は1枚のみです)お気軽にご応募下さい。 FAX番号 24-7506

官製ハガキに下記を明記の上、1月4日必着で送付して下さい。当選者は2月号で発表します。クイズ応募はFAXでも受け付けています。記入要領はハガキと同じです。(但し抽選対象は1枚のみです)お気軽にご応募下さい。 FAX番号 24-7506

プレゼント賞品

愛媛県産米を10名様に



12月の当選者

- 三瓶町二及 宇都宮克行さん
- 三瓶町下泊 菊池四郎さん
- 八幡浜市五反田 二宮イヨ子さん
- 保内町川之石 井上久代さん
- 伊方町湊浦 宮内房江さん
- 三瓶町周木 池田重子さん
- 八幡浜市若山 藤田洋生さん
- 保内町喜木 保内町喜木 中野道春さん
- 保内町宮内 保内町宮内 宮本けい子さん
- 伊方町場成 伊方町場成 清水幸子さん

今回は191通のご応募がありました。ご当選おめでとうございます。

※当選商品は、紙面発表から1ヶ月以内を目安に、お近くの出張所・事務所から配達いたします。

796-0031

八幡浜市江戸岡
1丁目12-10
J A にしうわ
「たちばな」
プレゼントクイズ係

- たちばなクイズの答え
- 川柳(希望者のみ)
- 郵便番号、住所
- 氏名、年齢、電話番号
- J A や広報「たちばな」へのご意見・ご感想・ひとこと

1月4日必着

12月号の答え

じよやのかね

1	6	11	14	18	22
か	ど	ゆ	か	し	た
2	かん	8	じ	15	き
ん	9	し	12	ま	19
7	し	よ	く	い	く
3	たん	13	らん	23	え
4	な	10	ね	17	20
5	だ	い	こ	ん	21
					え
					き

1月のあなたの運勢

モナ・カサンドラ

- ♥: 全体運
- ♠: 健康運
- ♣: 幸運を呼ぶ食べ物

おいつい座 3/21~4/19 ♥プレッシャーに弱く、ストレスを感じやすいかも。できる人と比較せず、自分は自分と開き直って。神社参拝吉 ♠冷えは万病のもと。万全な対策を忘れずに ♣甘エビ	おうし座 4/20~5/20 ♥柔軟性が高まり、みんなと上手に付き合える時期。周囲のサポートも期待できそう。海外に関する事柄に福あり ♠気付かず、疲労をためがち。休息も大事 ♣キャベツ	ふたご座 5/21~6/21 ♥ネガティブな発想をしやすい月。失敗にクヨクヨせず、意識してプラス思考を。自然の中で過ごすことと気晴らしに ♠胃腸系をいたわることと体調に好影響大 ♣セロリ	かに座 6/22~7/22 ♥あれこれ不安が生じやすい傾向。困ったときは一人で悩まず、信頼できる人に相談を。開運にはイメチェンが◎ ♠適度に体を動かせば調子が上向くはず ♣小松菜	しし座 7/23~8/22 ♥物事を深刻に受け止めやすくなる気配。持ち前の明るさを発揮して。ユーモアたっぷりの映画を見て気分転換を ♠ちょっとしたけがに注意。行動は慎重に ♣ミカン	おとめ座 8/23~9/22 ♥ウキウキとした楽しい気持ちになれる期間です。新年会などを主催して、大いに楽しむとグッド。旅行も大賛成 ♠話題の健康法に挑戦するとうれしい変化が ♣小豆
てんびん座 9/23~10/23 ♥ささいなことでカリカリしがち。いつも笑顔を手掛け、ソフトなイメージづくりを。玄関掃除も運氣回復に効果的 ♠食べることでストレス解消は×。運動を ♣コハダ	さそり座 10/24~11/22 ♥コミュニケーション運が良好。苦手意識を感じていた相手と簡単に分かり合えそう。話題のスポットにも注目を ♠不調を感じたら、十分な睡眠を手掛けて ♣豆腐	いて座 11/23~12/21 ♥仕事を早めに済ませ、落ち着いたひとときを過ごすのに向いています。好きなことに、じっくり打ち込んでみて ♠生活のリズムが乱れやすいので、ご用心 ♣ユリ根	やぎ座 12/22~1/19 ♥新しいことをスタートさせるのに最適。温めているプランがあるなら、ぜひ実行に移して。積極性が幸運の鍵に ♠ストレッチなどの運動が好調の呼び水に ♣フグ	みずがめ座 1/20~2/18 ♥サービス精神を示すことで、身近な人との仲が、より好転。円満な人間関係を築けます。温泉も幸運の呼び水に ♠小まめに動いた方が心身とも解放感あり ♣ゴボウ	うお座 2/19~3/20 ♥周りから良い影響を受けられそう。一目置いてく人のやり方や考えを参考に。習い事に励むのも正解 ♠体力アップの好機。スポーツを満喫して ♣カキ

平成 27 年度 年末年始の営業時間・ATM稼働のお知らせ

事業所営業時間

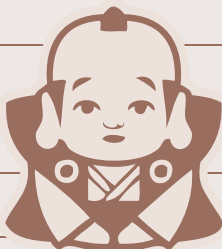
店 舗	電話番号	12/31 (木)	1 / 1 (金)	1 / 2 (土)	1 / 3 (日)	1 / 4 (月)
八幡浜営農管理センター	24-7502		休業			通常営業
三瓶営農管理センター	33-1212		休業			通常営業
保内営農管理センター	36-0304		休業			通常営業
経済センター	JAグリーン	36-3333	8:30 ~ 12:00	休業		8:30 ~ 17:00
	農機具センター	36-3357	8:30 ~ 12:00	休業		通常営業
保内PCセンター	36-2299		休業			通常営業
PC川之石店	37-3161	9:30 ~ 17:00	休業			通常営業
PC喜須来店	36-2355	9:30 ~ 17:00	休業			通常営業
大平給油所	22-3688	7:30 ~ 18:00	休業		8:00 ~ 17:00	通常営業
舌田	Yショップ	22-0854	7:00 ~ 18:00	休業	7:00 ~ 18:00	通常営業
	セルフSS		7:30 ~ 18:00	休業	7:30 ~ 18:00	通常営業
三瓶JA-SS	33-3346	7:30 ~ 17:00	休業			通常営業
三崎JA-SS	54-1346	通常営業	休業			通常営業
JASS-PORT にしうわ	36-0864	7:00 ~ 19:00	8:00 ~ 18:00	8:00 ~ 18:00	通常営業	通常営業
LPGセンター	昼間 (日直対応)	36-3330	8:00 ~ 17:30	8:00 ~ 17:30	8:00 ~ 17:30	通常営業
	夜間 (エーテル対応)	37-3958	17:30 ~ 8:00	17:30 ~ 8:00	17:30 ~ 8:00	通常営業

ATM稼働時間

設置場所	12/31 (木)	1 / 1 (金)	1 / 2 (土)	1 / 3 (日)	1 / 4 (月)
矢野崎出張所、神山出張所、八幡浜支店、舌田事業所、三瓶支店、保内支店、Aコープ川之石、Aコープ喜須来、伊方支店、瀬戸農業公園、三崎出張所	9:00 ~ 19:00	9:00 ~ 19:00	9:00 ~ 19:00	休止	8:45 ~ 19:00
双岩事業所、真穴事業所、穴井事業所、川上事業所、日土出張所、新道事業所、周木事業所、二及事業所、蔵貫事業所、皆江事業所、下泊事業所、磯津事業所、町見事業所、二名津事業所	休止	休止	休止	休止	8:45 ~ 18:00

■ 12月31日(木)の運用について

県外系統・他行・郵貯カードでの取引、共同設置ATMの利用、クレジットカードのキャッシング取引は、17:00までのご利用となります。なお、デビットカード取引は19:00までご利用頂けます。為替振込は予約扱いで1月4日の取扱いとなります。

■ 1月1日(金)2日(土)の運用について

県外系統・他行・郵貯カードでの取引、共同設置ATM、コンビニATM、クレジットカードのキャッシング取引は、19:00までのご利用となります。なお、デビットカード取引はお取扱いできません。為替振込は予約扱いで1月4日の取扱いとなります。

■ 1月3日(日)の運用について

すべてのATMを休止させていただきます。なお、他行等・郵貯のATMにおいてもJAキャッシュカードはお取扱いできません。また、クレジットカードのキャッシング取引、デビットカード取引もお取扱いできません。

■ 1月4日(月)の運用から通常営業

