

# たちばな

7 July  
2016  
No. 273



フォーカス西宇和  
キックオフ大会

トピックス  
園児が体験  
野菜苗の植え付け・種まき  
日土みかんの花まつり  
子供らはゲームに夢中

特集  
第2回ウォークイベント  
& 八幡浜支店まつり

# 自己改革の実現・地域の活性化へ 平成28年度 職員キックオフ大会

JAにしようわは5月7日、本店で平成28年度キックオフ大会を開き、役員ら約320名が参加した。平成27年度の事業実績や平成28年度の経営事業方針・事業計画を発表したほか、新入職員5名を紹介。JA自己改革への挑戦と地域の活性化への貢献に向け、全職員一丸となってJA事業を積極的に展開することを確認した。

新入職員らは「一日でも早く、心配される職員から信頼される職員になりたい」「自信がなくなる」と声が小さくなる。元気なあいさつと大きな声をかけた。「先輩のように笑顔で組合員・利用者と接したい」と抱負を述べた。

またJA厚生連の医学博士・櫃本真津講師が「職場のメンタルヘルスケアについて」と題して講演。「ストレスと付き合い方」には、ストレスを解消するのではなく活用することが重要。『やらされ感覚』から『自ら取り組む主体性』が大切」と語った。

大会は共済部井田敏勝部長の音頭で、全員による「がんばろう三唱」を行い閉会した。



## 重点実施事項

- (1) 「にしようわ農業の振興」を図るために、担い手の意向をふまえた積極的かつ戦略的な経済活動を展開するとともに、農家支援・園地保全対策等を強力に進めます。
- (2) 高品質果生産と安定的生産量の確保により、販売機能を高め農業所得向上に向けた活動の積極化を図ります。
- (3) 不祥事未然防止の徹底と法令遵守、コンプライアンス意識の更なる醸成を図ります。
- (4) 事業、施設の再編など将来の適正規模を意識し、遊休資産の処分を進め、財務基盤強化を図ります。
- (5) 「出向く体制を強化し、相談機能の充実など地域に根ざしたJAらしい事業推進活動を展開します。
- (6) 組合員・利用者からのニーズに的確に応え、職員が自ら問題意識を持って行動する「活力ある職場風土づくり」を進めます。

## CONTENTS

2 フォーカスにしようわ  
平成28年度 職員キックオフ大会  
八幡浜高校生徒 職場体験

### 4 特集

第2回ウオーケイイベント  
& 八幡浜支店まつり

### 6 営農BOX

日本一の産地づくり  
野菜を作ってみよう  
東京最前線

### 9 JAのうごき

#### 10 トピックス

園児が体験 野菜苗の植え付け・種まき  
国際MTBレース開催  
日土みかんの花まつり 他

#### 13 西宇和みかん支援隊かわら版

#### 13 インフォメーション

オートバル夏の大展示会  
JA農業おまかせ資金  
ルミエールにしようわからのお知らせ 他

#### 16 みんなの広場

ハッピーキッズ  
新採職員募集  
ご飯をおいしく 食事を楽しく  
川柳

今月のナイスショット  
みんなのひとこと  
たちばなクイズ  
今月の運勢

#### 20 お知らせ

夏福ふく定期貯金キャンペーン

## focus nishiuwa



倭村芽生 Mei Imura



伝票のチェックポイントを学ぶ



井上佳乃 Kano Inoue



大量の伝票と闘う井上さん



山藤海聖 Kaisei Yamafuji



宿泊施設「マンダリン」を清掃

# 八幡浜高校の生徒 JAにしようわで職場体験

高校生にJAの仕事を知ってもらおうと、5月24日から4日間、JAにしようわでインターンシップを行い、八幡浜高校の生徒3人が職員との交流や業務体験に取り組んだ。本店などのJA施設内での職場体験学習を通して、社会で働くことの意義やJA・職員が大切に行っていること、実務的な知識・技能を学んでもらい、自身の適性や将来設計について考えてもらうのが狙い。

当JAで職場体験をしたのは、3年生の山藤海聖さん・井上佳乃さん・倭村芽生さんの3人。初日はオリエンテーションからスタート。総務部が期間中のスケジュールやJAの業務内容等を説明した後、営農・経済・支店などの部署で、経理伝票の入力や整理、JA施設の清掃等に取り組んだ。

山藤海聖さんは、日土地区の「ミニデイ」を体験し、地域住民と交流を深めた。身長180cmを超える精悍な高校球児は、高齢者らに大人気。玉入れゲームで本領を発揮し、連続して得点をゲット。会場は歓声に包まれた。山藤さんは「地域の方に喜んでくれたことが何よりも嬉しかった。JAが色々な活動をしていることや新しい発見もあり、充実した職場体験ができた」と語った。

今月の表紙

## 対決！ ゆるキャラ VS 子供たち

だんだんウオーク2016 in しようわ（えひめいやしの南予博2016公認）のメイン会場で開いたじゃんけん大会。「みきゃん」「はまぼん」「にゃんよ」のゆるキャラの精鋭と来場者全員で勝負。1回戦から、ゆるキャラが「グー」「チョキ」「パー」すべてを出して反則攻撃。会場に笑みがこぼれた。子供たちは、念をこめて手を突き上げていた。同大会では勝ち抜いた10名に商品が贈られた。



特集

# 第2回 ウォークイベント & 八幡浜支店まつり



JAにしうわは5月8日、道の駅みなつとでウォークイベント「みかんの花だんだんウォーク2016 inにしうわ」を開いた。ウォークには住民約200名が参加し、晴天の中、段々畑の風景やみかんの花の香りを楽しみながら歩いた。同イベントは今年で2回目。八幡浜支店まつりと共に「地域の活性化」への貢献の一環として開催した。

ウォークは道の駅みなつとを出発し、八幡浜市向灘地区を歩くコースでハーフ5km、フル10kmの距離。同地区は海に臨む斜面に広がる段々畑が有名で、日本有数のミカン産地である。参加した女性は「きつい傾斜を我慢して歩いていたら、素敵な眺めが広がった。疲れもふつとんだ」と笑顔で話した。





| みんなの花 |                                   |
|-------|-----------------------------------|
| 9:30  | ウォーク開始式<br>祝詞朗読 東海秋彦<br>奉告挨拶 宇野隆雄 |
| 9:50  | 出発パフォーマンス<br>カントクタウン              |
| 10:00 | ウォークスタート                          |
| 10:15 | ブース開始                             |
| 10:50 | JAアピールタイム                         |
| 11:10 | 餅・お菓子まき第1弾                        |
| 11:20 | フレッシュ・レンジ<br>ライブ                  |
| 11:45 | ゆるキャンシンクン                         |
| 12:20 | 1家の魔法ライブ                          |
| 12:30 | ライブ                               |



メイン会場では、みきゃん率  
いるゆるキャラとのじゃんけん  
大会やミニライブなどのステー  
ジイベントや餅まきが行われ、  
多くの出店も並び、家族連れな  
ど約1000人の来場者でにぎ  
わった。

ステージには農園発信ガール  
ズチーム「愛の葉ガールズ」や  
歌うみかん生産者「フレッシュ  
レンジ」、和太鼓集団「雅組」が  
登場し会場をわかせた。

出店ブースでは、焼きそば・  
かき氷・焼肉・青果などが販売  
され、行列ができるほどの人気  
ぶりだった。

# 適正摘果で儲かるサイズ作り!! マルチで作る気象に負けない高品質果生産を!!

今年度も摘果時期になりました。標高・園地によるバラツキがありますので、園地の樹体状況にあわせた摘果を行って下さい。生理落果が終了すると果実は急速に成長しますので、作業が遅れないように計画的な摘果をしましょう。

## マルチ被覆

マルチ被覆を行いますと、①精度が高くなる(水分調整) ②着色が早まり、紅が濃くなる ③浮き皮果が少なくなり精品率が向上するなどのメリットがありますので一家で1園地以上の被覆を目指しましょう。

マルチ被覆で品質を高めるには、早い時期から被覆を行う必要がありますので、7月上旬頃より被覆を行きましょう。デメリットとして、小玉の増加や酸高傾向の心配もありますが、着果量に応じた摘果やかん水作業で対応を行きましょう。

## 温州みかんの摘果

着果程度4、5  
隔年結果防止型I-1



旧葉割合が80%以上で春芽の結果母枝が著しく不足した樹

隔年結果防止のため、樹冠上部50%を全摘果する。樹冠中央部も摘果する。

着果程度3  
隔年結果防止型I-2



旧葉割合が60~70%で春芽がやや不足した樹

隔年結果防止のため、樹冠上部30%を全摘果し、第一および第二亜主枝の上向き果を摘果する。

着果程度2  
中玉果生産型(タイプII)

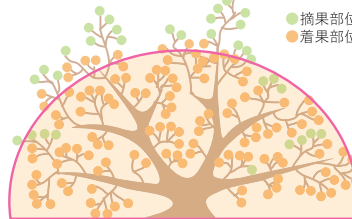

旧葉割合が5割程度で結果母枝がほぼ確保された樹

8月上旬に主枝上部と亜主枝上部の上向き大果を10%程度摘果。

### 1. 着果過多樹 (隔年結果防止)

- 着果量に依りて樹冠上部の30~50%摘果する。
- 夏芽の発生を促す為摘果は梅雨時期内に実施する。
- 樹冠内部の果実は品質が悪いので取り除く。

### 2. 連年結実樹

- 樹冠外周部の上向き果、内裾の小玉果を中心に摘果を行う。
- 新梢がほとんど有葉果の場合は結果母枝確保の為に枝別摘果を行う。

### 3. 着果不足樹

- 果実肥大を考慮しながら8月上旬以降、果実にストレスがかかり光沢が出てきてから摘果を行う。
- 摘果が早すぎると大玉果になり品質が悪くなる。

## 中晩柑の摘果

大玉生産・樹勢維持のため夏芽が吹く程度に早期荒摘果を実施します。有葉果主体に残し肥大促進及び品質向上を図りましょう。

### 1. 清見(2L、L果中心の果実生産)

6月下~7月上旬頃に、主枝の先端部30cm程度を全摘果する。

傷果、内なり果、小玉果を中心に摘果し、品質の優れた5~8枚の有葉果を残す。

葉果比を60~70にする。

早期肥大型なので、摘果を遅らせないようにする。

### 清見摘果目安

(単位: mm)

|      | 7月20日 | 8月20日 | 9月20日 | 10月20日 | 11月20日 | 12月20日 |
|------|-------|-------|-------|--------|--------|--------|
| 2L以上 | 41    | 57    | 68    | 76     | 78     | 80     |
| L以上  | 36    | 51    | 62    | 69     | 72     | 73     |

### 2. 不知火(2L・3L中心の大玉生産と減酸対策)

- ・着果過多にすると樹勢が低下し、果実肥大が悪くなり、減酸の進みが悪くなる。
- ・早期に(6月中旬~7月上旬)に主枝先端部は全摘果を行い、夏芽を発生させ樹勢維持を図る。
- ・強い有葉果(6~8葉)を残し、奇形果・小玉果・直花果を中心に一発摘果(全摘果の8割)を行う。

## 7月の病害虫防除

### 温州みかん

| 時期           | 対象病害虫                                   | 薬剤名             | 毒性 | 魚毒 | 濃度    | 収穫前日数 | 使用回数 |
|--------------|---|-----------------|----|----|-------|-------|------|
| 6月下旬<br>7月上旬 | カイガラムシ類<br>ゴマダラカミキリ<br>チャノキアザミヤマ<br>黒点病 | モスピランSL(液)<br>+ | 劇  | A  | 2,000 | 14日   | 3回   |
|              |   | エムダイファー(水)      |    |    |       |       |      |

### 中晩柑類

| 時期           | 対象病害虫                                   | 薬剤名             | 毒性 | 魚毒 | 濃度    | 収穫前日数 | 使用回数 |
|--------------|---|-----------------|----|----|-------|-------|------|
| 7月下旬<br>7月上旬 | カイガラムシ類<br>ゴマダラカミキリ<br>チャノキアザミヤマ<br>黒点病 | モスピランSL(液)<br>+ | 劇  | A  | 2,000 | 14日   | 3回   |
|              |   | エムダイファー(水)      |    |    |       |       |      |

詳細については柑橘病害虫防除暦をご参照下さい。

### 果実の体質・果皮強化のためカルシウム剤の散布

#### ● 温州みかん・中晩柑

生理落果後の7月上旬から果実肥大期の9月上旬まで30日間隔で3回

- ・ スイカル 500倍
- ・ カルタス 500倍

## 野菜を作ってみよう

南予地方局産業経済部八幡浜支局 産地育成室 専門員 岩城 篤哉 ☎ 27-0329

# ニンジン

ニンジンには夏場でも種まきできる、数少ない野菜です。カロチンと呼ばれるビタミンAやビタミンC、カリウム、カルシウム、食物繊維などを豊富に含む健康野菜で、種から比較的簡単に栽培できるため、家庭菜園でも人気です。今では赤色や紫色のもの、長さも10cm～60cmくらいまで様々な品種が栽培できるようになっています。



## ニンジンの栽培時期

ニンジンは涼しい気候を好みますが、生育可能な温度域が広いので2月中旬～9月中旬まで種まきを行うことができます。

「春まき」の場合、2月中旬～5月中旬に種をまき、6月初旬～7月下旬に収穫します。

「秋まき」の場合、7月中旬～9月中旬頃に種をまき、10月下旬～年末年始まで収穫できます。ニンジンの根は寒さに強く、越冬しても収穫することができます。「春まき」より「秋まき」の方が、病害虫の被害が少なく栽培しやすいです。

## 土づくり

ニンジン種をまく際、土作りはほとんど必要ありません。ニンジンは土に栄養分が少ないほど深く根を伸ばし、甘くなるからです。

逆に、栄養を多く含んだ土の場合、根を伸ばすのをやめてニンジン本体が養分を吸収しようとして、真っ直ぐな形にならず枝分かれしてしまいます。また、土に有機物が多すぎると表面のきめが粗くなり、病害虫の被害を受けやすくなるので注意が必要です。

## 種まき

ニンジンは、種のまき方である程度品質が決まってしまうので、ていねいに種まきを行う必要があります。

栽培する畦は、幅40cm、高さ10cm程度にします。表面は平らにならしておきます。ニンジン種の発芽は土壌水分の状態によって左右され、土を団子状に握ってボロボロくずれてしまう程度の、やや乾燥気味の土壌が好ましいため、もし土壌水分が多すぎる場合は、数日置いて乾燥させます。

次に、スコップなどで深さ3～5cm程度の溝を15cm間隔で2列作り、0.5～1cm間隔ですじ状に種をまきます。こうすることで種を一粒づつばらばらにまくよ

り、それぞれが競争して発芽がよく揃うだけでなく、根を地中深くまで伸ばし栄養を蓄えて甘くなります。覆土したあとはスコップで押さえたりするなど、種と土が密着して適度な湿度を保つようにします。ただし、粘土質のように粘り気がある土の場合は、この作業は必要ありません。土が硬くなって芽が出にくくなってしまいます。また、種をまいてすぐに雨が降る場合は、土の表面をわらなどで覆うなどして、土が固くなるのを防いだ方がよい。

## 間引き

種まきのあと、そのまま成長させてしまうと細いニンジンになってしまうので、これを防ぐために2回に分けて間引きを行います。

1回目は、草丈が4～5cmのとき、ニンジン同士が5～6cmの間隔になるよう間引きします。2回目は、根の太さが5mm前後のとき、間隔を10～12cm前後にします。

## 追肥、土寄せ

間引き後は、追肥(化成肥料8-8-8を1㎡あたり70g)を忘れずに行い、特に2回目の間引きのときには、根の肩の部分が全部隠れるように土寄せを行います。肩の部分が出ていると表皮が青くなるので、収穫まで注意しましょう。土寄せが多すぎると病気を誘発するため、葉の付け根が少し隠れる程度にします。

## 収穫

根が肥大し、肩がしっかり張っているものから収穫します。収穫の目安は、三寸ニンジンで播種後90日、四寸で110日程度、五寸で120～130日です。とり遅れると根が裂ける原因となるため、適期に収穫します。

京浜市場 主要国産果実販売実績

(単位：t、kg / 円、%)

|         |     | 3月計    |       | 4月計    |       | 5月上旬  |       | 5月中旬  |       |
|---------|-----|--------|-------|--------|-------|-------|-------|-------|-------|
|         |     | 数量     | 単価    | 数量     | 単価    | 数量    | 単価    | 数量    | 単価    |
| ハウスマシカン | 実績  |        |       | 21     | 2,218 | 30    | 1,935 | 76    | 1,640 |
|         | 前年比 |        |       | 135    | 98    | 173   | 99    | 169   | 91    |
| しらぬひ    | 実績  | 4,389  | 406   | 2,010  | 517   | 173   | 625   | 132   | 645   |
|         | 前年比 | 92     | 120   | 75     | 126   | 50    | 133   | 41    | 125   |
| 甘夏      | 実績  | 1,643  | 193   | 2,272  | 197   | 542   | 210   | 680   | 221   |
|         | 前年比 | 108    | 115   | 91     | 122   | 99    | 115   | 75    | 118   |
| メロン     | 実績  | 405    | 1,254 | 1,170  | 792   | 1,127 | 617   | 1,462 | 538   |
|         | 前年比 | 96     | 111   | 117    | 92    | 129   | 87    | 105   | 88    |
| すいか     | 実績  | 475    | 406   | 3,150  | 328   | 3,150 | 328   | 2,501 | 299   |
|         | 前年比 | 101    | 109   | 128    | 112   | 128   | 102   | 93    | 99    |
| 果実計     | 実績  | 35,520 | 533   | 27,830 | 527   | 7,817 | 526   | 8,566 | 487   |
|         | 前年比 | 90     | 117   | 92     | 114   | 103   | 101   | 86    | 105   |



担当：東京営業所 朝井 伸

# 6月に入ると品目も増えて少しは場内にも活気がでるのでは？

関東地方のGWは天候も良く行楽日和だった。そのため、観光地へ向かう人が多く、店の売上は例年よりも悪かった模様。GW明けには場内でもスイカの残荷は目立っていた。5月も中旬になると気温も上がっていることでスイカは荷動きも出てくるのではないかと予想していたが、相場が高いことで売れ行きは悪く厳しい状況が続いている。しかし、下旬になると熊本産が減ってきて、相場も下げ基調になったことで少しは荷動きが出てきており、今後は天候にもよるが顕著な販売で推移するのではないかと。例年ではこの時期まで柑橘類の販売を行なっているが、今年度はどの産地も出荷が少なく現状ではほとんど出荷がされていない状況。よって、店の売場構成も夏果物が中心の売り場になっている。だが、前段に書いたように相場が高いので中々売上が上がらないため、どの店・仲卸も頭を抱えている状況。4月5月の果実の売上は少ない見込み。28年産の夏果物の生育状況は、生産量はほぼ例年並み。どの品目も九州産地は平年並みのスタートだが、東に行くほど平年より早いスタートになる

模様。よって、出荷のピークが重なる恐れがある。しかし、ピークが重なる後半の荷物が少ないことなので、ピークの相場さえ乗り切れば大きな悩みにはならないと思っている。6月に入ると出荷される品目も増えるため、場内の雰囲気も活気が出てくるのではないかと。温州みかんの開花状況だが、九州産は西宇和と同様に開花は2、3日早く、着花は多い模様。特に極早生・早生は多く、普通・高糖度は系はばらつきはあるものの普通やや多い。和歌山産は、満開期が極早生で平年より11日早く（昨年より3日早い）、早生で平年より8日早く（昨年より4日早い）模様。静岡産は、着花量は東部・中部がうら年の年回りだが当初の予想より多く、西部は青島を中心に多い。県全体として多い予想。全国的に見ても、着花量は多いという報告が出ている。

もう一度売場の確保をしていかなければならないので、厳しい販売になるのではないかと。27年産を振り返ると、温州みかんのクラツキングからのイタミ果の混入、年末のオーダーが全て対応が出来なかったこと。中晩柑でも、イタミ果・スガりの問題等、勿論、天候の悪化が原因だとは理解はしている。しかし、市場・仲卸・店には関係なく、届いた商品が評価の対象になるということも産地側としても理解をして頂きたいと思う。もう少し、消費者の目線をお客からお客様から「お金を出して買うのだから、美味しく買わない。」と言われたことがあった。消費者に選んでもらえる商品を随時提供していくことが西宇和のブランド力UPにも繋がると思っている。そのためには生産努力がまず一番大切なことだと思う。これから6月に入り、気温も上がる日が続きと思いますが、水分補給をしっかりと行ない、体調には気をつけて農作業も行なってください。



## 共選長会

5月25日

状況・情勢報告

- (1) 柑橘生育状況
- (2) 柑橘販売情勢
- (3) 平成28年度第1回予想数量(5月20日時点)

協議事項

- ① 平成27年度 中晩柑(赤系)精算
- ② 平成27年度 スマル荷造り反省
- ③ 平成28年度 温州販売期及び申し合わせ事項
- ④ 平成27年度 デコポン・清見タンゴールの協力罰則金の取扱い
- ⑤ 平成28年度 プチみかん価格改正及び配分数量
- ⑥ 平成28年度 指定市場
- ⑦ 平成28年度 販売職員及び事務所長会視察研修会

報告事項

- ① 平成27年度 清見加工(カゴメ分)数量
- ② 当面の行事計画

## 理事会

5月27日

事前報告

- (1) 平成27年度期末中央会決算監査報告
- (2) 平成27年度期末決算監事監査報告
- (3) 4月末実績

議題

- ① 第23回通常総代会議案
- ② 平成28年度支店活性化奨励金
- ③ 利益相反行為にあたる契約の締結
- ④ 貸出金の条件変更
- ⑤ J A S T E M 次期窓口端末機等の更改
- ⑥ 中晩柑の精算
- ⑦ 中期経営計画案
- ⑧ 保内物流倉庫建設
- ⑨ 子会社の事前協議
- ⑩ 経済委員会答申書の回答
- ⑪ 平成28年度各種補助事業の実施
- ⑫ 平成28年度給与改定
- ⑬ 組合員の加入・脱退

報告事項

- ① 内部監査報告(流通センター・特産セ

## 経営管理委員会

5月30日

事前報告

- (1) 平成27年度期末中央会決算監査報告
- (2) 平成27年度期末決算監事監査報告
- (3) 4月末実績

議題

- 第1号議案 第23回通常総代会議案
- 第2号議案 保内物流倉庫建設
- 第3号議案 中期経営計画案
- 第4号議案 利益相反行為にあたる契約の締結
- 第5号議案 J A S T E M 次期窓口端末機等の更改
- 第6号議案 経済委員会答申書の回答
- 第7号議案 子会社の事前協議

報告事項

- ① 内部監査報告(流通センター・特産セ
- ンター・保内営農管理センター・P C 喜須来・P C 川之石・磯津事業所)
- ② 平成28年度支店活性化奨励金
- ③ 平成28年度給与改定
- ④ 平成27年度末経営諸比率
- ⑤ 貸出金の条件変更
- ⑥ J A 農業おまかせ資金融資要項の設定

## 4月末主要残高

|                       |                        |
|-----------------------|------------------------|
| 貯金                    | 生活資材取扱高                |
| 1,388.2 億円 計画比 100.7% | 0.9 億円 計画比 93.7%       |
| 貸出金                   | 販売品販売高                 |
| 140.9 億円 計画比 100.0%   | 6.3 億円 計画比 116.2%      |
| 長期共済新契約高              | 正組合員                   |
| 19.7 億円 計画比 201.7%    | 5,964 人 4月1日より+5人(直近)  |
| 生産資材取扱高               | 准組合員                   |
| 3.1 億円 計画比 111.5%     | 6,384 人 4月1日より▲19人(直近) |

## 園児が体験 野菜苗の植え付け・種まき

JAにしゅうわ女性部の川上支部が4月28日、市内の川上保育所で「あおくみ」「きぐみ」の園児らに、野菜苗の植え付け・種まき体験を開いた。子供たちが食べ物へ関心を持ち、食の大切さや農業の楽しさに気づいてもらおうと企画したもの。

園児は苗をポットから抜く方法や土の量などを同支部の井上久美さんから教わりながらナスやキュウリ、スイカの苗を次々と植えつけた。ニンジンなどの種は、ポットに土を入れ、指で穴を開けて1粒ずつ丁寧にまき、園児らは「楽しい」と笑顔をみせた。

クッキング体験もあわせて開き、特産のみかんジュースを使った五平餅づくりに挑戦。グループで協力して、材料をすりこ木で力一杯つぶし、お餅をにぎった。

同川上支部は「子供たちには、土のふれあいや栽培を通してたくさんのことを吸収してほしい。これからも地域とのつながりを大切にしていきたい」と話した。



## 熱戦 ジュニアカップ ソフトボール大会

JAにしゅうわが協賛した「第13回八幡浜市ジュニアカップ交流ソフトボール大会」が5月3・4の両日、市内の王子の森スタジアムやスポーツパーク等で開催され、県内外から36チームが参加した。熱戦の末、男子の部「金子スポーツ少年団（新居浜）」女子の部「伊予バンビーズスポーツ少年団（伊予）」が優勝した。

同大会は、ソフトボールを通じて子供たちの健全育成に力を入れている。小学生らは元気あふれるプレーを随所にみせ、日頃の練習の成果を発揮した。

男子の部32チームは予選で1ブロック4チームの8ブロックに分かれ、リンク戦を行い、勝ち抜いた8チームが決勝トーナメントへ進出。女子の部4チームは総当たり戦で上位2チームが決勝を行った。



## 国際MTBレース開催 国内屈指の難コースに挑む

八幡浜MTB実行委員会が5月14・15の両日、八幡浜市民スポーツパークで「やわたはま国際MTBレース2016」を開催した。今年で15回目。マウンテンバイクの初心者から国内外のトップ選手まで約400人が参加し、様々なレースで熱戦を繰り広げた。

レースコースはそのほとんどが山の中にあり、急な登りや下りが随所に用意され、選手は息をきらしながら必死にペダルをこいでいた。コースには観戦ポイントが至る所にあり、観客は「選手らの息づかいが分かるほど近くで観戦できて、迫力があつておもしろい」と話した。

15日には2016リオデジャネイロオリンピックの日本代表派遣選手選考会を兼ねたクロスカントリー競技大会を実施。全長4300m、標高差110mの国内屈指と高い評価を得ている難コースに選手たちが挑戦した。同大会は、JAにしようが協賛しており、入賞した選手らに特産のみかんジュースが贈られた。



## マンダリンスクール 芽花管理講習会

JAにしよう営農指導部は5月17日、管内の帰農者や新規就農者を対象に、西宇和マンダリンスクールを開き、16人が参加した。第1回目は、かんきつ栽培の基礎知識と安定生産に繋がる芽花管理について、講義と園地研修を行った。

同講座は農業の基礎知識や具体的な栽培技術の向上、経営の合理化など実践的な研修を展開する。講義は「年間作業と肥料・病害虫防除の基礎」と題し、化成肥料と有機質肥料の効き方の違いやかんきつの病害虫、防除の見方などを説明した。

園地研修では、ミカンの芽花管理の実技講習をした。着花量の少ない樹は「芽かき」や「被さり枝の除去」を行ない、花の養分や日照量を確保することで生理落果を少なくすることが大切と指導し、受講者らは熱心に聞いていた。

第2回以降は、摘果、剪定などの技術講習と優良園地の視察など4回を予定している。



## 日土みかんの花まつり 子供らはゲームに夢中

日土みかんの花まつり委員会は5月14日、日土ファームポンド周辺で「みかんの花まつり」を開き、多くの家族連れでにぎわった。ふるさとの自然と豊かなふれあいとより深い理解をテーマに、同地区の恒例行事となっており、今年で22回目。約350名が来場した。

会場では、様々なゲームやバーベキューが用意され来場者を楽しませた。子供らは、パットゴルフや的あて、魚釣りゲームに夢中になって挑戦。準備した景品がお昼にはなくなった。焼肉やおにぎりの食べ放題では、特産の日野出豚に舌鼓。おいしそうな香りが会場を包んだ。同委員会は「今年は天候に恵まれ、来場者も多い。さいたま県からの来場もありびっくりしている。存分に楽しんでもらいたい」と話した。

協賛する当JAも出店。「清見の生搾りジュース」を販売した。「甘くておいしい」と評判で約100杯を売り上げた。



## 次世代リーダー育成 第一期生がスタート

JAにしうわは5月9日、次世代リーダー育成研修を開いた。JAの変革を実現し、改善・改革活動を可能とする「核となる世代」の育成を目指す。約6か月の研修中に、㈱ビジネスコンサルタントによる4回の研修を受講する。

参加メンバーは一期生となり37〜49歳の男女27名。営農、販売、経済、金融、共済部門それぞれから選ばれた。西本満俊理事長は「将来のJAにしうわを支える環境の変化に対して、新たな発想で新たな取り組みができる職員になることを期待する」と激励した。

同研修では、「JAが変革しなければいけないこと」をテーマに、メンバーが9班に分かれ職場の現状や問題点、対応策などを分析し研究発表等を行う。



## 西宇和みかん支援隊 かわらばん

その  
22

## 都市部での就農・就業相談

今年度も引き続き東京や大阪等で開催される「新・農業人フェア」に7回の出展を計画しています。東京会場では約1,600人、大阪会場では約1,000人が会場に訪れ、全国各地のブースで就農相談等を行います。昨年度までの実績では20人程度が西宇和みかん支援隊ブースに来られます。

主催者アンケートによると、相談に来られる方の6割が農業の経験が全くないという情報から、現地見学や農業体験の受入れを西宇和に訪れるきっかけとして提案しています。

|        |    |
|--------|----|
| 6月4日   | 大阪 |
| 7月16日  | 東京 |
| 8月6日   | 札幌 |
| 9月10日  | 東京 |
| 11月26日 | 広島 |
| 1月26日  | 大阪 |
| 2月18日  | 東京 |



# オートパル

# 夏の 大展示会



# 今年もやります 営農支援!!

軽トラック

# 最大 8 万円支援!!

日時 平成28年 7月9日(土) 9時~17時  
7月10日(日) 9時~17時

場所 JAにしうわオートパル

(詳細はオートパルスタッフまで TEL 36-2222)

JAバンクえひめ 農業所得増大・地域活性化 応援プログラム

# JA農業おまかせ資金

設備資金に!

運転資金に!

ハウス・  
農機具の  
購入

器具の  
修繕



農産  
加工への  
挑戦

農地取得

## 標準金利

固定金利

# 年1.00%

(保証料別)

お得  
その1

利子補給対象資金です。

農業生産に直結するお借入が対象です。

●当初のお借入金額10万円以上

利子補給適用後金利

利子補給は  
最長3年

固定金利  
年0.30%

※お借入状況、条件によっては利子補給の対象とならない場合がございますので、詳しい条件等につきましては、担当者にお尋ねください。

保証料  
助成制度  
対象です。

保証料

年0.4%

について  
全額助成いたします。

お得  
その2

つまり お借入額100万円あたりの  
金利・保証料支払例 (概算金額)

※借入期間5年・元金均等・年2回返済の場合

| お申込内容       | JA農業おまかせ資金 |
|-------------|------------|
| 金利 27,510円  | 金利 11,758円 |
| 保証料 11,000円 | 保証料 0円     |
| 合計 38,510円  | 合計 11,758円 |

26,752円お得です!

※利子補給適用後の金利は、お借入当初に適用されるものです。※標準金利・利子補給適用後金利は、金融情勢の変化により見直しさせていただくことがあります。※お申込いただいても、審査結果によってはお客様のご希望に添えない場合がございますので、あらかじめご了承ください。※返済額の試算については、下記窓口までお問い合わせください。

JA全農えひめ

# 愛媛みかん大使募集

2016 The 58th Ehime Mikan Ambassador Since 1959

募集期間  
[当日消印有効]

平成28年

6月10日(金)~7月11日(月)

賞品  
愛媛みかん大使  
(4名)全員に...

賞金20万円

応募方法



下記応募先に  
応募用紙  
または、  
履歴書を郵送!



JA全農えひめ  
ホームページから  
直接応募!



スマートフォンはこちらから▶



携帯サイト  
から直接応募!



携帯サイトはこちらから▶

応募先および  
お問い合わせ

〒790-8555 松山市南堀端町2番地3 JA全農えひめ 果実課「2016 愛媛みかん大使募集係」  
Tel.089-948-5763 Fax.089-948-5779 <http://www.eh.zennoh.or.jp>

みかん大使募集

検索

主催/JA全農えひめ

※個人情報の管理は、愛媛みかん大使事務局にて適切に管理し、選考(発表を含む)並びに記念品等の発送に利用させていただきます。

# ルミエールにしうわからのお知らせ



**新しい家族葬式場が完成しました。(付き添い安置可)**

事前相談急増中。得・供養プランをご用意しております。  
もしもの時・・・まずはルミエールにしうわまでご連絡ください。

## 平成 28 年 初盆燈籠のご案内

※全て税込表示です。  
※同種類で色違いはできません。



32,400 円



27,000 円



21,600 円

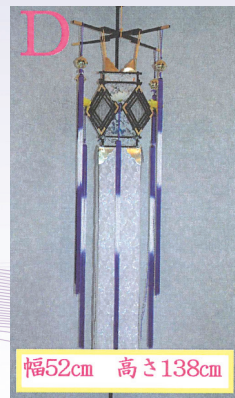

19,000 円



7,300 円



現品を確認したい方は葬祭センターまでお越し下さい。

お問い合わせ・お申し込みは  
JAにしうわ葬祭センター  
もしくはお近くの各JA支店へ

**葬祭センター**

TEL 0894-24-1935

FAX 0894-24-1938

フリーダイヤル

**0120-661-935**

パパ…智也さん ママ…愛さん  
 まだまだ甘えん坊のお兄ちゃん♡と食いしん坊の妹♡これからも仲良く元気にすくすく育ててね♪



八幡浜市 川上

左 春 くん (3歳)  
 右 加藤 菜々 ちゃん (1歳)

健康で心の優しい男の子に育ちますように。

パパ…純一さん ママ…香さん



八幡浜市 真網代

左 一真 くん (7歳)  
 中 英汰 くん (2ヶ月)  
 右 濱田 圭吾 くん (5歳)

## 平成29年度 新採職員募集要領

「JAにしゅうわ」は君の元気！やる気！実行力！を待っています。

|             |   |
|-------------|---|
| <b>募集人員</b> | 5名程度  |
| <b>資格</b>   | 平成29年春に、大学（4年生）、短大（専門学校含む）卒業見込み者及び3年以内既卒者                 |
| <b>提出書類</b> | 希望者は履歴書を提出して下さい。<br>新卒の場合は成績証明書・卒業見込証明書を添付ください。           |
| <b>受付締切</b> | 平成28年6月30日（木） 必着  |
| <b>一次試験</b> | 平成28年7月 8日（金）<br>筆記試験（基礎能力・適性）・小論文                        |
| <b>二次試験</b> | ①面接試験 7月中旬（一次試験合格者のみ）<br>②合格発表 7月下旬                       |
| <b>職種</b>   | 金融・共済・経済購買・青果販売・総務企画の総合職、営農指導員等                           |
| <b>勤務場所</b> | 西宇和農協全般（八幡浜市・保内町・伊方町・三瓶町・一部大洲市）                           |
| <b>待遇</b>   | 大卒165,400円 短大・専門卒154,220円<br>諸手当：職務、資格、家族、通勤等 昇給年1回 賞与年2回 |
| <b>福利厚生</b> | 各種社会保険（厚生年金・健康・雇用・労災）、財形貯蓄等                               |

### 書類提出先・連絡先

〒796-0031  
 愛媛県八幡浜市江戸岡1丁目12番10号  
 西宇和農業協同組合  
 総務部人事教育課 採用担当宛  
 TEL：0894-24-1111  
 FAX：0894-24-7506  
 E-mail：janu001@ja-nishiuwa.jp



# ご飯をおいしく 食事をたのしく

*Gohan wo Oishiku Shokujiki wo Tanoshiku*

## みかんひしお

小野瀬 マサエ（伊方町大久）

女性部  
手作り加工品展  
アイデア賞



### 材料

米こうじ…………… 150g  
ゆで大豆…………… 100g  
しょうゆ…………… 200cc  
みかんジュース…………… 100cc  
みかんの皮(大)…………… 1個分  
(みじん切りにして乾かす)

### 作り方

- ① 容器の米こうじ、大豆、しょうゆ、みかんジュースみかんの皮、すべて入れて混ぜる。
- ② 毎日1回～2回混ぜる。
- ③ 米こうじがやわらかくなったら出来上がり。
- ④ 生野菜、温野菜につけて食べる。

## 夏ミカンと 季節野菜のサラダ

### 材料

(2人分)

夏ミカンなど…………… 1個  
カブ…………… 2個  
セロリ…………… 1/2本  
スナップエンドウ…………… 4本  
ニンジン(小)…………… 1本  
大葉…………… 4枚

### ドレッシング

白ワインビネガー… 大さじ1  
赤梅酢…………… 小さじ2  
E.Vオリーブ油… 小さじ1  
塩…………… 適量  
こしょう…………… 適量

### 作り方

- ① 夏ミカンとカブは皮をむき、セロリは筋を取り、食べやすい大きさに切る。
- ② 大葉は太千切りにする。
- ③ スナップエンドウは筋を取り、ニンジンは薄切りにし、塩少々(分量外)を入れた湯でさっとゆでる。
- ④ ①②③を器に盛り付け、ドレッシングの材料をよく混ぜ合わせ、食べる直前に掛ける。

夏ミカンや甘夏などの甘酸っぱさが、この時期にピッタリなサラダです。梅酢は梅干しを作るときに自然にできるもので、クエン酸・リンゴ酢・ポリフェノールなどを含む便利な調味料です。



# 川柳コーナー

今月のテーマ

## 母の日

手を合わす お墓の前で 母の日に (三 瓶 62歳)  
 亡き母の 優しい笑顔を 思い出す (双 岩 68歳)  
 母の日に 顔を見せたよ 自分流 (三 崎 69歳)  
 母代り 育てた子から 花とどく (喜須米 82歳)  
 オレオレも 息子に甘い 母性愛 (川之石 89歳)  
 娘から 忘れてないよと 歩数計 (磯 津 61歳)  
 母の日は カーネーションと えびす顔 (川 上 76歳)  
 母の日は 墓碑に手を置き 語り掛け (三 瓶 迂 66歳)  
 子供らは いくつになっても 母が好き (三 崎 66歳)  
 母の日に あげたかったが 目に涙 (三 瓶 64歳)  
 恒例の 新茶と和菓子と カーネーション (日 土 54歳)  
 母の日も 母は野良着で 農作業 (瀬 戸 75歳)  
 母の日や 娘の気持 花かごに (磯 津 64歳)  
 今は亡き 母ともいちど 話したい (三 崎 75歳)  
 年老いて 幾多日くるか 母の日は (三 崎 72歳)  
 娘から無し 嫁から届く カーネーション (真 穴 33歳)

### 傘

来月のテーマ

※川柳コーナーの応募方法につきましては  
 もクイズコーナーと同様にハガキやF  
 AXで受け付けております。皆さん、  
 どんどん応募ください。

# Nice Shot 今月のナイスショット

## 「南楽園」を散策



八幡浜市穴井地区の介護予防教室で遠足。新緑の清々しい風の中、初夏の草花を覗ながら、おしゃべりしながらの散策でリフレッシュ。

# みんなの ひとこと

**孫** と一緒にホテルを見ました。とてもきれいでした。(宮内 67歳)  
**店** 舗統廃合により地元は寂しくなりました。(双岩 68歳)

**た** ちばなクイズを解いていると、主人が横からすぐに口をはさむことができます。主人もクイズを解くのが好きなようです。(伊方 68歳)  
**横** やりをいれてしまっんです。男の人って。

**今** 年も母の日にカーネーションが届いた。「ありがとう」のメールは送るけれど、本音は甘い菓子のほうがうれしいんだけどな。(日土 70歳)  
**勉** 強になります。

**総** 体が八高女子バレーが優勝した。県大会に向け、毎日練習に明け暮れています。まだコートには出られませんが、新人戦にはと思いい練習が辛くても頑張れます。(真穴 17歳)  
**県** 大会の結果や新人戦も是非投稿ください。

**M** A・L Aの皆さん、この時季大変ですが『感謝の気持ち』を大切に頑張ってください。(矢野崎 64歳)

**ビ** ワがもうすぐ収穫出来る、と思ったら袋をかけているのに、何者かに先取りされてショック！孫が大好きで、喜ばせてやろうと思いつているのに残念です。何か良い方法はないでしょうか？(瀬戸 67歳)

**昨** 年の夏は病気でぐったり！今年には元気でいられたらなあと思っっています。その為、毎朝1時間ウォーキングしています。(町見 63歳)

**ス** イカが好きならもうすぐ4歳の孫の為、スイカを植えました。花が咲きました。毎日孫は、「早くスイカになーれ」と水をやっていきます。(瀬戸 67歳)  
**子** 供が水を撒く姿もかわいいですね。撒きすぎちゃうこともありますが……。

**ホ** ンジュースが届きました。夫も私も毎朝、牛乳と混ぜて飲んでます。味がまるやかでおいしい上に、白とオレンジ色が混ざりきれいです。(川上 50歳)

**5** 月21日運動会がありました。4月に入学した1年生も頑張ってくけてつこ・ダンス一緒に頑張って出来ました。家族で食べたお弁当もおおいしかったです。(川之石 9歳)  
**当** 日は晴天でしたね。かけっこ結果はどうでしたか？

**暑** くなってきたらやっぱりビールがうまい。もつとも真冬でもそれなりにうまいけれども……。(瀬戸 60歳)

**日** 土の芝桜を見に行けなかったのがショックでしたが、表紙で見ることができて良かったです。(伊方 65歳)

**甘** くて美味しい、そして程よく酸味のきいた清見タンゴール大好きです。世界に向けてどんどん売って込んでください。農家の皆さんががんばれ！JAががんばれ！(三崎 54歳)

**山** も楽しみに作っていましたが、だんだん体力がなくなり自分ながらイヤになり。これも年のせいでしょうか？(瀬戸 68歳)

**電** 化ショー楽しみにしています！行かれた感想の投稿をお待ちしています。(喜須米 51歳)

**日** 土東地区の芝さくら、素敵です！ねー来年は行ってみようかな？(伊方 31歳)

**当** 地に住み11年目を迎え、地元の方と親しくさせてもらい、自然の素晴らしさ都会では体験できません。人生楽しんでます。(瀬戸 76歳)

**ク** イズの答えは、カタカナでも、ひらがなでも良いのでしょうか？(三崎 81歳)  
 どちらでもかまいません。

**い** よいよ来月から高齢者、70歳を過ぎてからケガの多いこと。外に出るのもこわくなるのです。ミカン山のぼる人達、気を付けて下さい。日土の川のホテル、今年も来ていますでしょうか。(真穴 74歳)

当JAが5月8日(日)に開いた第2回ウォークイベントだんだんウォーク2016inしつわらについて、皆様のご意見・ご感想を募集しています。ウォークのコースや参加賞、ステイイベントのグッズや内容、出店やスタッフの対応、その他について良かった点や残念な点、お気づきの点をクイズ応募とあわせて投稿ください。今後のよりよいイベント運営に役立てたいと思います。

※ご応募頂いたハガキ・FAXに記載の個人情報につきましては、本誌掲載及び当選商品発送時の確認以外の目的には使用いたしません。

# たちばなクイズ

## タテのカギ

- 1 火を付けて一服
- 3 ぬめりの強いきのこ
- 6 カレーに添えることもあるインドのパン
- 8 キャンドルからぼたりと垂れます
- 9 シャトルを打ち合う球技
- 12 みそ汁の具に使われる二枚貝
- 14 金時、ウズラ、手亡といえど何の豆?
- 16 考え事をする際に組む人もいます
- 17 明ければ夏本番
- 18 もう着ない服が、 — の肥やしになっている
- 19 行きはよいよい、 — は怖い

## ヨコのカギ

- 1 織り姫とひこ星が出会います
- 2 ジャズ — の演奏を聞きに行った
- 4 夕張産が有名な果物
- 5 手のひらの裏側です
- 7 平面は二次元、立体は —
- 10 カタカタと布を縫います
- 11 東京に住んでいる人のこと
- 13 — の塔は沖縄県糸満市にある慰霊塔です
- 14 親と子の顔が似る理由
- 15 島根県の県庁所在地である市
- 16 カラオケに行っても楽しむもの

二重マスの文字をA～Eの順に並べてできる言葉は何でしょうか?

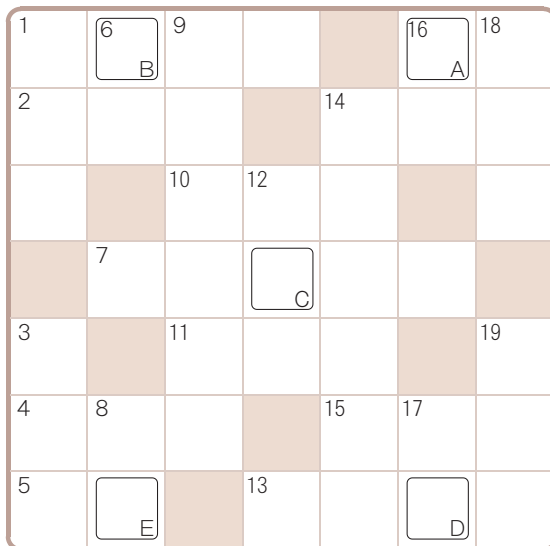

### 応募方法

官製ハガキに下記を明記の上、6月30日必着で送付して下さい。当選者は8月号で発表します。クイズ応募はFAXでも受け付けています。記入要領はハガキと同じです。(但し抽選対象は1枚のみです) お気軽にご応募下さい。 FAX番号 24-4933

官製ハガキに下記を明記の上、6月30日必着で送付して下さい。当選者は8月号で発表します。クイズ応募はFAXでも受け付けています。記入要領はハガキと同じです。(但し抽選対象は1枚のみです) お気軽にご応募下さい。 FAX番号 24-4933

### プレゼント賞品

愛媛県産米を10名様に



### 6月の当選者

- 八幡浜市川上 清水さよみさん
- 八幡浜市川上 三好ひろみさん
- 八幡浜市若山 中井 哲子さん
- 八幡浜市日土 宮崎 徳江さん
- 八幡浜市日土 高岡 良子さん
- 保内町宮内 坂本 孝子さん
- 伊方町豊之浦 三好 里奈さん
- 伊方町九町 菊池 琴恵さん
- 伊方町明神 大本喜代香さん
- 伊方町高浦 宮崎八栄子さん

今回は141通のご応募がありました。ご当選おめでとうございます。

※当選商品は、紙面発表から1ヶ月以内を目安に、お近くの出張所・事務所から配達いたします。

796-0031

J A にしよう  
「たちばな」  
プレゼントクイズ係

八幡浜市江戸岡  
1丁目12-10

- たちばなクイズの答え
- 川柳(希望者のみ)
- 郵便番号、住所
- 氏名、年齢、電話番号
- J A や広報「たちばな」へのご意見・ご感想・ひとこと

6月30日必着

### 6月号の答え

ほたるがり

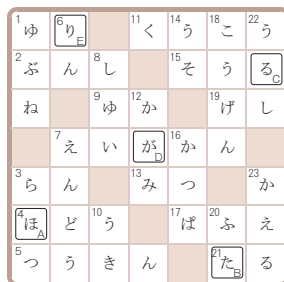

## 7月のあなたの運勢

モナ・カサンドラ

- ♥ : 全体運
- ♠ : 健康運
- ♣ : 幸運を呼ぶ食べ物

|   |   |   |   |  |   |
|---|---|---|---|--|---|
| <b>おいつい座</b> 3/21~4/19<br>♥ 注意力が散漫になりがち。慣れている作業でも確認を怠らないこと。気分転換するなら、凝った手料理に挑戦を<br>♠ 冷房の遣い過ぎはNG。適度な体操も吉<br>♣ モロヘイヤ | <b>おうし座</b> 4/20~5/20<br>♥ 人気運が高まり、みんなから頻りに声が掛かりそう。レジャーの誘いには気軽に応じて。趣味に励むのもグッド<br>♠ 疲労回復には休息が必要。適度に休憩を<br>♣ 梅  | <b>ふたご座</b> 5/21~6/21<br>♥ 穏やかな気持ちで過ごせる期間です。物質的なことより、精神的な充足感を得られる事柄に意識を向けると幸運<br>♠ ストレス解消を心掛ければ問題なさそう<br>♣ インゲン | <b>かに座</b> 6/22~7/22<br>♥ 自分に自身が持てるはず。未知の分野であっても意欲的に挑戦して。新装開店した場所や新発売の品につきあり<br>♠ おおむね良好。スポーツに励むと楽しめます<br>♣ アユ    | <b>しし座</b> 7/23~8/22<br>♥ 強引に物事を押し進めるのには不向き。周囲との調和を大切に、時にはサポートに徹して。気晴らしには水辺へ<br>♠ リラックスして過ごしたい月。深呼吸◎<br>♣ キュウリ | <b>おとめ座</b> 8/23~9/22<br>♥ 知的好奇心が旺盛に。カルチャーセンターなどに足を運ぶと、うれしい発見あり。友人との交流も活性化化する予感<br>♠ まずまず。軽い運動が好運キープの鍵<br>♣ ラッキョウ |
| <b>てんびん座</b> 9/23~10/23<br>♥ できる人と比べて落ち込むなど、ネガティブになる暗示。人は人と割り切つて。開運にはクラシック音楽が最適<br>♠ 食べ過ぎは厳禁。大幅な体重増の危険が<br>♣ スズキ  | <b>さそり座</b> 10/24~11/22<br>♥ 守りより攻めの姿勢で動けば、チャンスをつかめます。思い切つてアクションをネットでの情報収集も正解<br>♠ 良質な睡眠を意識すると体調に好影響大<br>♣ 昆布 | <b>いて座</b> 11/23~12/21<br>♥ 親切にされても何か裏があると思つてしまう時期。明るい雰囲気は運氣上昇の呼び水。素直さと笑顔を忘れずに<br>♠ 笑いが健康の秘訣。カラオケも有効です<br>♣ 車エビ | <b>やぎ座</b> 12/22~1/19<br>♥ 気分が乗っているときはいいけれど、小さな出来事でつまずきやすいようです。クヨクヨせず、素早い切り替えを<br>♠ 同じ姿勢を続けず、血行促進を図って<br>♣ スズッキーニ | <b>みずがめ座</b> 1/20~2/18<br>♥ あれこれ考え過ぎてしまう傾向に。難しい顔では運を逃すだけ。好きな香りのハーブティを飲み、心を静めて<br>♠ まめにリフレッシュを。散歩がお勧め<br>♣ スイカ  | <b>うお座</b> 2/19~3/20<br>♥ レジャー運活性化。親しい人々と楽しい遊びのプランを立てて。クリエイティブな趣味を堪能するのも大賛成<br>♠ 理想体型を目指す好機。順調にいく兆し<br>♣ ニンニク     |

たちばな

安心して  
ください

# JAはマイナス金利の時代でも 貯金者の味方です!

スーパー定期貯金  
【期間1年】

年 **0.25%**  
(税引き後0.199%)

通常の約**12倍**

対象 定期貯金  
新規に10万円以上1,000万円未満  
お預けいただいた方

JANのえひめ  
キャラクター  
ぼんじゃくん

さらに! 先着プレゼント!  
ぼんじゃくんオリジナル  
レジャーシートバッグ

対象 ◎定期貯金/新規に20万円以上(期間1年以上)のご契約  
をいただいた方 ※キャンペーン商品以外も対象となります。  
◎定期積金/新規に50万円以上のご契約をいただいた方  
※数に限りがありますので、品切れの際にはご了承ください。  
また、お一人様1個までとさせていただきます。

プレゼント  
旬のお野菜や自慢の加工品  
心もっけ  
農産物

木曜日限定先着10名様  
※原則1人1回

対象 店舗にご来店いただき、新規に定期貯金  
10万円以上のご契約をいただいた方。  
JAによってプレゼント内容が異なります。

## 夏福ふく定期貯金キャンペーン

JAでお得に  
貯めよう!

キャンペーン期間/平成28年6月15日(水)~8月31日(水)



預入金額 100万円  
の場合の利息(期間1年)  
約 **1,990円**

★豪華なランチ

年 **0.25%**  
(税引き後0.199%)  
でお預入  
いただいた場合

通常だと約160円のところ

さらにお得!  
約 **1,830円**

預入金額 300万円  
の場合の利息(期間1年)  
約 **5,970円**

★贅沢なディナー

通常だと約470円のところ

さらにお得!  
約 **5,500円**

預入金額 500万円  
の場合の利息(期間1年)  
約 **9,960円**

★楽しい日帰り旅行

通常だと約790円のところ

さらにお得!  
約 **9,170円**

※1年間預入いただいた利息の税引後の金額です。 ※10円未満切り捨て、円単位で表示しています。

発行/西宇和農業協同組合 〒796-0003 八幡浜市江戸岡1丁目12-10  
発行責任者/西本満俊 発行日/平成28年7月1日 印刷/株豊亭社  
JAにしゅうわホームページ <http://www.ja-nishuwa.jp/>