

# たちばな

Nishiuwa Member's Communication Magazine

8

August  
2019  
No.310

Focusにしようわ  
組合員の現場の声を聞く  
**地区別座談会**

特集  
地域にあり続けるJAへ  
**JAにしようわ  
通常総代会**





FOCUS NISHIUWA

電化ショーで暮らし潤う

JAにしうわは6月7日から9日の3日間、本店で「第26回 夏のふれあい電化ショー」と「ファッションギャラリー」を同時開催し、約860人が集まりました。

電化ショーのタイムサービスでは全国各地で危険運転が懸念されている時代にあったドライブレコーダーや梅雨の時期に需要が高くなる除湿衣類乾燥機などが特別価格で販売され、来場客が集中しました。会場にはエディオンの担当職員らがあり、来場客は専門的な情報を得な

がらニーズにあった商品を探しました。ファッションギャラリーでは無料でネックレスの修理や指輪のサイズ直し、婦人フォーマルの下取りなどの特別企画を行いました。

また中央選果場では8、9日の2日間にわたり「農機具展示会」を開きました。来場客は農機具の担当職員らと相談しながら選果機などの購入を検討していました。



CONTENTS

- 2 Focusにしうわ**  
電化ショー・ファッションギャラリー  
同志会研究発表大会  
地区別座談会
- 6 営農BOX**  
日本一の産地づくり  
野菜を作ってみよう  
東京最前線
- 8 JAのうごき**

- 10 特集**  
地域にあり続けるJAへ  
JAにしうわ通常総代会
- 12 TOPICS**  
えひめ5時間リレーマラソン  
第27回 JA杯争奪ゲートボール・  
ペタンク・輪投げ大会 他
- 14 福祉のページ**
- 15 西宇和みかん支援隊かわら版**

- 18 インフォメーション**  
特産センターからのお知らせ  
マイカーローン・教育ローン  
ATMがバージョンアップ 他
- 22 みんなの広場**  
ハッピーキッズ  
川柳  
ご飯をおいしく食事をたのしく  
たちばなクイズ  
みんなのひとこと  
日向ぼっこ  
今月の運勢



# 後継者不足の今、 農業の省力化に動く

## 神 山



## 宮 内

試験区

① 環状剥皮+フィガロン1回区
② 環状剥皮+フィガロン2回区
③ 環状剥皮
④ 対照区

肥大調査の結果は③>④>②>①  
環状剥皮区が最も肥大し、次いで対照区、フィガロン2回区、フィガロン1回区となった。「根の活動を抑え過ぎて水分吸収も少なくなり果実肥大を阻害した？」

糖度上昇は①>②=③>④ 減酸値は④>①>③>②  
環状剥皮を行った区でそれぞれ糖度が上昇した。フィガロン散布による糖度上昇の優位差は軽微だが、早期に糖の上昇が始まった。フィガロン1回区よりフィガロン2回区の方が減酸割合が少なかった。

## 三 瓶

傾斜地に対応した樹形

省力化のための工夫

剪定鋏を選ぶ目安  
自分の手にあったものが良い  
手のひらの全長程度

タイヤを着ければ  
動噴を1人で楽に  
トラックに積める

西宇和青壮年同志会は6月19日、JAにしよう本店で「研究発表大会」を開き、これからの農業を牽引する若き担い手ら約100人が参加。研究の成果や今後の農業の課題などについて情報を共有しました。

研究発表では「農作業の省力化」や「南柑20号の浮皮軽減対策」、「品質向上に向けたマルチ被覆」について三瓶・神山・宮内支部の代表者3人が発表。三瓶支部の井上伸也さんは農業の省力化のため、斜面の多い園地に対応した樹体作りをしたり身近な剪定鋏に目をつけ、使いやすいメーカーを研究したりしました。青年の主張では宮内支部の梶谷晋平さんが「先人に対する憧れは、のめり込むほど尊敬へと変わり」をテーマに農家になるまでの経験や先輩農家への感謝と尊敬を語りました。梶谷さんは7月23日に行われる「青年の主張愛媛県大会」に出場することが決まりました。

高齢化が進む厳しい環境を乗り越えるため、生産者たちは「農繁期の分散」や「園内道の導入」、西宇和みかん支援隊を活用した「労働力の確保」など省力化に努めています。JAにしようは生産者らの支えとなり、協力しながら厳しい環境に立ち向かっていきます。





FOCUS NISHIUWA

組合員の  
現場の声を聞く

J Aにしうわでは組合員の声を直接聞き、J A運営や事業活動に反映させるため、6月3日から4日間にわたる地区別座談会が行われました。座談会は毎年、通常総代会の前に開かれており、経営管理委員会西本満俊会長、木下親理事長ら役職員がJ A管内12カ所を回りました。

同J Aは中期経営計画の最終年度である平成30年度、3つの基本目標を掲げ、強固な財務基盤強化に向けて事業改革の実践と再構築・リスク回避への取組を強化しました。令和元年度は「農業者の所得増大」「農業生産の拡大」に向け、担い手の育成・支援、営農・経済部門の体制強化、施設の有効活用、共選再編への取組と新たな販売戦略などを強化しながら「生産資材のトータルコストの低減」を最重点実施分野とすることを周知しました。この他、平成30年度決算や剰余金処分(案)、次期中期経営計画策定(案)などの理解を求めました。

組合員からは「真穴・川上地区の隔日営業(金融)」や「農機具センターの統廃合」、「組合員らのJ A離れの対策」などについて質問が出ました。西本会長は「組合員のみなさんにはなるべく迷惑をかけないようにしていきたい。しかし、J Aが残っていくためにも協力をお願いしたい」と呼びかけました。



## 組合員の声と役員の回答(抜粋)

地区別座談会問答集は、各支店・事業所でご覧になれます。

### 金融・共済事業について

#### 質問

金融店舗(真穴)については、4月から月水金の隔日営業となり不便になった。さらに廃止されたら今以上に不便になる。ATMは利用出来るがキャッシュカードが無い各団体には窓口が無ければ大変不便になる。まだ農繁期を経験していないため、これまでもアルバイトが来た時には窓口が混雑していたが、隔日営業になってさらに混雑することは目に見えている。本年度で金融窓口を廃止するのではなく、何年か様子を見て検討をしてもらいたい。

#### 回答

金融窓口について、週3日となり大変ご不便をかけている。ATMで出来ることはATMを利用していただきたいが、団体の代表者変更、通帳の開設、解約などは窓口でなければ出来ないことはある。窓口でなければ出来ないことを1年間精査していきながら、窓口が必要であるという意見が多数を占めるのであればこういう店舗の在り方も一つの在り方だと担当としては考えている。

これからも取引の内容については金融部の方で十分精査をしていき、ATMで出来ることはATM利用を誘導していき中身を検討していきたいと考えている。金融情勢も大きく変わってきており、インターネットバンクやJ Aバンクでも10月からスマホで通帳管理等も出来るようになるため、その辺も様子を見ながら検討したい。

J Aにしうわも高齢化社会となっているため、地元の声を聴きながら窓口の在り方を検討したい。

### 販売事業・共選について

#### 質問

共選の集出荷体制について、現在三瓶共選に出荷しているが、中央共選になった場合は輸送コストも掛かってくる。農家の手取りが減らない様な再編体制を進めてもらいたい。

#### 回答

共選再編においては、間違いなくメリットもあるがデメリットもある。人件費が上がっていく中で従業員の確保が難しくなっている。一つの建屋の中で対応することによって従業員が半分で済むことも出来る。他の共選に斡旋することも出来るため、効率的に雇用体制が図れる。

色々なことが想定されるが、メリット、デメリットを出しながら5年先はこの様な構図になることを提案して進めていきたい。



## 質問

去年の座談会でもJAの取り扱う商品が高いのではないかと質問をしたが、先程、今年度も手数料を1%上げると言われていたが、農協側の努力も必要ではないか。

## 回答

先程の手数料1%上げるという話は共選の手数料のことで、現在約2%の手数料を3%にさせていただくという説明でした。上げ幅の半分は選果場の再編への積立にしますので、ご理解を頂きたい。

また、農薬、肥料に関しては、高いものもあれば配合肥料のように特別に安いものもあります。今後、農薬等についても全農と協議しながら努めていく。

## 営農関係について

## 質問

営農指導員が現場に出られなくなっているのではないかと。出来るだけ現場に赴き、農家との対話ができるようお願いしたい。

## 回答

営農指導員の人数も減ってきており、また、事務量も増えている。今後は、効率化を図り、営農指導員は現場へ出て農家組合員との対話出来る様にしていきたい。

## 質問

西宇和管内で研修生が4名就農され真穴でも2名就農している。農地関係や担い手関係に携わっていると真穴も高齢化が進み後継者がいないリタイヤ寸前の農家が増えています。もし一気にリタイヤされたら、とても対応しきれない生産量や園地面積になる。

新規就農であるとか研修生の受け入れの時にはかなりの助成金が出る。高齢者の方に徐々にやめてもらえるよう、高齢者にやさしい助成金などを交付してもらい一気にやめるのではなく、少しずつ減っていけるように流動化委員会でも対応出来ればと思うため、高齢者に対する助成金などを検討や行政にも働きかけていただきたい。

## 回答

団塊の世代の方々にも少しでも長く園地を守っていただきたいと思っている。今回の中期経営計画の中でも出資型農業法人子会社の検討を始めるようにしている。この子会社では農協自体が担い手として生産をしていく。現状のような農地を維持管理して誰かに引き継ぐのではなく、本当に農協経営をしていく担い手になるというのが一つである。もう一つ労働力に関しては農協の支援隊10名や研修生が子会社の中で雇用や研修受け入れをして、高齢者農家への農作業の受託であったり派遣であったり子会社の中で仕組み作りを考えている。



## 経済事業について

## 質問

農薬の単価についてホームセンターと比べてあまりにも差がありすぎる。JAは努力が足りないのではないかと。また、現状を把握しているのか。

## 回答

宇和のコメリについては業績が良いと聞いている。ただ、JAは総合事業を展開しており、金融や共済事業から出た利益から販売、指導、協力組織への助成等に120百万の予算を計上している。総体的な支援をしていることをご理解頂きたい。この件については、常勤役員会で検討を重ねていきたい。

## 質問

中期経営計画にあるCAについてだが、農協の技術指導員が少なくなっており、各共選も指導員も大変だと思うが、CAとはどんな立ち位置なのか。農薬などを販売するために入ってくるアドバイザーなのか。そうであれば、技術員並みの知識が無いと売れないと思うが、そんな部署を設立するのなら技術員を増やす方に力を入れて欲しい。

## 回答

資格の必要な技術員をすぐに増員する事は出来ないが、購買担当者を営農指導の勉強会に参加させてレベルを上げて技術員の補助として活動することを目的に設置をして、技術員が不在時にある程度、組合員の対応が出来るようにするものである。

## 総務関係・他

## 質問

剰余金処分案について積立金の取崩額が大変多くて積立金が少ない感じがするが、利益を上げるために取崩額が多いのか説明を頂きたい。

## 回答

剰余金処分案については積立金取崩額が15億6,700万円。剰余金処分額18億3,800万円のうち任意積立金17億3,500万円です。理由として西宇和農協はかなりの不動産を所有しているが、土地の価格が簿価よりかなり下がっている。今後、その土地を処分する場合、減損と処分損が発生するのでそれに引当てるため15億2,500万円を積立てたということで、ご理解いただきたい。



日本一の  
産地づくり

# 環境変化に左右されず！ どこよりもおいしい柑橘を消費地へ！！

営農指導部 竹中 義雅

## 肥大状況 (6/20調査)

品 種 名	横径(mm)	平年比(%)	縦径(mm)	平年比(%)
極 早 生	23.6	109	21.9	93
宮川早生	22.6	102	22.2	103
宮内伊予柑	27.6	110	30.8	118

## 温州ミカンの摘果

8月から高品質果実生産に向けて仕上げ摘果の重要な時期になります。温州ミカン・中晩柑の粗摘果が終えられていない方は、早急に粗摘果を終わらせるようにしてください。見直し摘果は、着果ストレスがかかり始め果実表面のキメが良くなる8月下旬頃から開始しましょう。軸太・上向きの果皮粗果は、10月中旬頃から樹上選果で摘果し秋芽を発生させないように注意しましょう。



果皮の粗い上向き大玉果は美味しくない



内成り・スソ成り小玉果は摘果

## 中晩柑の摘果

品種	仕上げ摘果		留意事項
	時期	葉果比	
宮内伊予柑	8月下旬～	80～100	5～6枚の有葉果を残す
清 見	8月中旬～	80～120	有葉果で細めの果梗枝を残す
デコボン	8月中旬～	100～120	早期摘果
は る み	8月中旬	80～100	早期摘果(主枝先端)・小玉・傷果
せ と か	8月中旬	80～100	小玉・傷果・日焼け果
甘 平	8月上旬	100	ハソ有果・傷果・軸太果
愛媛果試28号	8月上・中旬	100	小玉・傷果

## マルチ被覆で高品質果実生産へ

温州ミカンの品質向上は、マルチ被覆が効果的ですが目的に合わせて被覆することも重要です。果実内容を向上させるなら早期被覆がもっとも効果が高く、着色促進や浮皮を抑制するなら秋被覆も効果的です。近年、秋季の高温多雨による品質の低下が課題となっており、自分の園地状況と作業の段取りに合わせて積極的に被覆を行いましょ



被覆率を高めて効果を確実に  
樹冠下・全面・開閉マルチ

1. 果実内容が平均以下にしかない園地(味格外の多い園地) ▶ 早期被覆で品質向上
2. 完熟品・特殊商材など、より高品質果実をねらう園地 ▶ 早期被覆で品質向上
3. 着色促進(極早生・早生温州)でスムーズな収穫、出荷を目指す ▶ 秋被覆で着色促進
4. 秋雨遮断・浮皮抑制を目的に行う  
▶ 秋被覆で秋雨を遮断

## フィガロン散布で着色促進・高品質果実生産を

品種名	目的	散布時期	倍数	散布量/10a
日南1号	着色促進	9月上旬	3,000倍	～300㍓
早期早生	着色促進	8月下旬	3,000倍	～300㍓
早生南柑	熟期促進	①満開50日～60日	2,000～3,000倍	～300㍓
		②満開70日～80日	3,000倍	～300㍓
	浮皮軽減	①着色1～2部	2,000～3,000倍	～300㍓
		②1回目散布の2週間後	2,000～3,000倍	～300㍓

## 着色促進・熟期促進・紅の向上へ

温州ミカン	ポリリン酸カリ	2,000倍
	ピビッドレッド(NO-P9-K7)	1,000倍

※8月～10月の間に3回以上の散布を行ってください。

## 果実の体質強化(カルシウム剤の散布)

温州ミカン・中晩柑	スイカル	500倍
	カルタス	500倍

※8月上旬・9月上旬に散布を行ってください。

## 8月の病害虫防除

### 温州ミカン

時期	対象病害虫	薬剤名	毒性	水産	濃度	収穫前日数	使用回数					
7月下旬 ～ 8月上旬	アザミウマ類 サビダニ 黒点病	コテツ(F) +	劇	▲	4,000	前日	2回					
		ジマンダイセン(水)						普	△	600	30日	4回
		または ベンコゼブ(水)						普	△	600	30日	4回

### 中晩柑

時期	対象病害虫	薬剤名	毒性	水産	濃度	収穫前日数	使用回数					
7月下旬 ～ 8月上旬	アザミウマ類 サビダニ 黒点病	コテツ(F) +	劇	▲	4,000	前日	2回					
		ジマンダイセン(水)						普	△	600	90日	4回
		または ベンコゼブ(水)						普	△	600	90日	4回



## 野菜を作ってみよう

# ロマネスコ (カリブロ、カリッコリー)

南予地方局産業経済部八幡浜支局地域農業育成室 担当係長 山崎 文裕

ロマネスコの作型

月	6	7	8	9	10	11	12
露地		●	▲	●	▲	■	■

ロマネスコは、イタリアでの呼び名「ブロッコロ・ロマネスコ」(ローマのブロッコリー)に由来し、日本ではまだまだ珍しいですが、イタリアではおなじみの野菜です。カリフラワーやブロッコリーの仲間で、食感はカリフラワーのようにコリコリしていますが、味はブロッコリーに近く、「カリブロ」や「カリッコリー」などの名称で販売されることもあります。

花蕾が巻貝のように集まった姿をしていて、らせん状の突起が幾重にも重なった独特の形をしていることから、「黄緑サンゴ」と呼ばれることもあります。

主な品種には、早生の「ネオ・スパイラル」、中生の「うずまき」、晩生の「スパイラル」などがあります。

栄養価が高く、カリウムやビタミンCが豊富に含まれており、特にビタミンCの含有量は野菜の中ではトップクラスです。

生育適温は15～20℃で、ブロッコリーやカリフラワーと同じ方法で栽培できます。

## 土づくり

連作障害が起こりやすいので、ブロッコリーやカリフラワーのほか、キャベツ、ダイコンなどのアブラナ科野菜を栽培した圃場では、2～3年あけてから植え付けるようにします。

植付け2週間前に、苦土石灰100～150g/m<sup>2</sup>を畑に全面散布してよく耕します。1週間前に、堆肥2～3kg/m<sup>2</sup>、化成肥料100～150g/m<sup>2</sup>を施用し、土とよく混ぜ合わせます。

2条植えの場合は幅120～130cm、1条植えの場合は幅60cm程度の畝をつくります。

## 種まき・育苗

種まきは、7月下旬から8月下旬に、セルトレイやポリポットを利用して行います。

ポリポットを使用する場合、7～9cm径のポットにたっぷりと灌水した後、種を3～4粒播き、種が隠れる程度に軽く覆土をします。発芽までは濡れた新聞紙で覆い、表面を乾かさないようにします。1週間ほどで本葉がでてくるので2本に間引き、本葉2～3枚の頃に1本に間引きます。

セルトレイで育苗する場合は、128穴のトレイに1～2粒播き、子葉展開時に1本に間引きます。本葉2～3枚時にポリポットに移植し、本葉5～6枚にな

るまで育苗します。

セルトレイ育苗の場合、軟弱徒長を防ぐため、灌水はできるだけ午前中に行い、日暮れの頃にはやや乾く程度にしておきます。トレイの縁は特に乾きやすいので、多めに灌水するようにしましょう。

育苗期間の後半はできるだけ屋外で育苗し、風や夜露に当てて苗を引締めます。

育苗時には、ポットやトレイの上に播種直後から防虫ネットや寒冷紗をかけて管理すると、害虫の飛来を防ぐことができます。

## 植付け

株間40～45cmに植え穴を掘り、穴の中にたっぷりと灌水をした後、本葉5～6枚の苗を植え付けます。

## 追肥

植え付け後、本葉が10枚の頃に1回目の追肥を行い、その後20日おきに、株間に化成肥料30g/m<sup>2</sup>程度を散布し、軽く土寄せします。

ブロッコリーやカリフラワーと同様に、外葉を大きくすることで花蕾も大きく育ちます。栄養分が少ないと株が小さくなってしまいますので、肥料切れさせないように管理しましょう。

## 病害虫対策

アブラナ科の野菜は、アブラムシやアオムシ、ヨトウムシなどさまざまな害虫がつきやすいため、防虫ネットで侵入を防ぐようにしましょう。

農薬を使用する場合、植付け時にモスピラン粒剤を株元に1株当たり0.5～1g散布しておくこと、1か月近く防除効果が期待できます。

## 収穫

花蕾が15～20cmぐらいになったら収穫です。収穫が遅れると花蕾に隙間ができ、スカスカになってしまうので、適期の収穫を心がけましょう。

加熱すると甘みが増しますが、生でも食べられます。

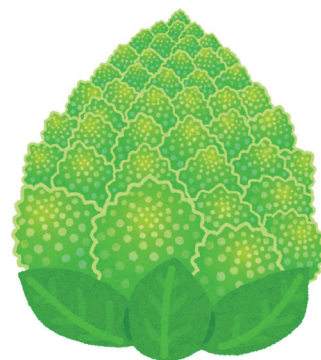



東京最前線



東京営業所所長  
竹中一洋

京浜市場 主要国産果実販売実績

(単位：t、kg/円、%)

		4月計		5月計		6月上旬		6月中旬	
		数量	単価	数量	単価	数量	単価	数量	単価
ハウスミカン	実績	24	2,201	184	1,572	219	1,200	224	1,102
	前年比	132	99	110	98	137	102	102	101
サクランボ	実績	25	7,261	65	5,477	148	2,573	432	2,316
	前年比	89	101	66	115	67	113	74	113
ブドウ	実績	5	5,584	119	2,911	141	2,095	203	1,845
	前年比	63	143	82	111	95	110	100	103
メロン	実績	1,068	769	4,496	512	2,019	454	2,054	463
	前年比	120	95	86	103	84	113	95	115
すいか	実績	2,920	337	8,536	282	3,596	260	3,511	249
	前年比	115	92	93	98	89	121	93	117
果実計	実績	29,472	520	28,211	473	9,555	479	9,604	543
	前年比	114	98	96	98	87	109	91	107

# 場内は夏模様になっていたものの…

6月に入り気温が上昇してきているが、1日で7℃の気温差が出るなど安定していない。梅雨入りしてからは雨の日が多くジメジメした暑さが続き、久しぶりに梅雨らしい日が続いている。

6月に入ると、スイカの相場は上がったが、雨の影響もあり店舗での売れ行きは鈍化していき、販売状況が日によって大きく変動していた。これから出てくる産地は厳しい販売になりそうだ。

## JAのうごき

### 理事会

6月14日

#### 議題

- ①夏季賞与支給基準(案)
- ②令和2年度新規職員採用計画
- ③金融機関向け貸出金の取り組み
- ④平成30年産デコボン・清見他精算(案)
- ⑤第9次営農振興計画の策定
- ⑥えひめ次世代ファーマーサポート事業の実施
- ⑦日本農業新聞普及運動
- ⑧退職慰労金の支給
- ⑨組合員の加入・脱退

#### 報告事項

- ①内部監査報告(流通センター・特産センター)
- ②5月自主検査月次チェック報告
- ③第26回夏のふれあい電化ショー実績報告
- ④令和元年度柑橘出荷契約者数(上期)の報告

### ⑤JA財務モニタリングの報告

- ⑥不祥事件
- ⑦平成30年度西宇和キャンペーン実績報告
- ⑧7月の行事予定

### 経営管理委員会 6月21日

#### 事前報告

- ①不祥事件
- ②5月末実績

#### 報告事項

- ①内部監査報告(流通センター・特産センター)
- ②夏季賞与支給基準
- ③令和2年度新規職員採用計画
- ④令和元年度地区別座談会の意見要望と回答
- ⑤金融機関向け貸出金の取り組み
- ⑥令和元年度柑橘出荷契約者数(上期)の報告

### ⑦平成30年度西宇和キャンペーン実績報告

- ⑧第26回夏のふれあい電化ショー実績報告
- ⑨えひめ次世代ファーマーサポート事業の実施
- ⑩第9次営農振興計画の策定
- ⑪組合員の加入・脱退
- ⑫7月の行事予定

### 共選長会

6月25日

#### 状況・情勢報告

- ①柑橘生育状況
- ②柑橘販売情勢
- ③令和元年度 温州予想数量(6/20時点)

#### 協議事項

- ①平成30年産中晩柑(黄系)精算(案)
- ②令和元年度柑橘・落葉果樹受入取扱要領(案)



メロンは全体量が少ないとの情報の中で数量減の単価高の販売が続いている。量が少ない分、去年ほどの悩みの状態ではないが、単価高により厳しい販売が続いている。店舗には並んでいるものの売れている気配は少ない。

6月のメインとなるサクランボは「休み明けにピークが」という言葉を何回も聞いたが、ピークが来ないまま販売終了を迎えようとしている。もともと数量が少ないとの情報であったが、思った以上に少ない模様で仲卸や量販のバイヤーの話では全然足りておらず、欠品している所も多い。店舗ではメインに置いてあるが、去年に比べて売り場のスペースは小さくなっている。特売用の数量を確保するため躍起になっている。

ハウスミカンは去年に比べ順調な販売が続いている。数量も多く単価も前年並みで推移しており、他の品種が少ないのも影響しているのか去年のような悩みの状態にはなっていない。

桃は7月がメインになるが、山梨県産の「春日居」が初売りをを行った。外観・食味ともに良好、試食会を行っていたが仲卸・バイヤーも多く集まっており、初売りでは秀15玉で20,000円の値が付いていた。初売り以降も桃の競売場は人寄りも良く、ヤリも多く出ており、とても活発な競売場になっている。山梨県は量が少ないとの情報が入っており、今後の販売の動向には注視する必要がある。もう一つの産地である福島は

7月から販売がスタートするが数量は前年並みにある模様。

夏果物は去年、各品種が前進出荷での販売であったが、今年度は前年並みに戻っている。しかし数量は各品種ともに減少することが予想されており、今後の販売が厳しくなりそうだ。

西宇和の温州ミカンも前年より7日ほど遅れての開花で他の品種と同じく前年並みになっています。生産予想数量も約37,000tと昨年並みの数字が出ておりホッとしている状態です。今後の気象条件によることはありますが、なんとか現在の数量を確保して頂きたいと思います。今後気温が上がり熱中症等に気を付けていただいて、農作業等行っていただきたいと思っています。



### ③販売職員研修

### 報告事項

- ①令和元年度プチみかんの取り組み
- ②Nマーク愛媛広告賞受賞
- ③当面の行事計画

## 理事会

6月27日

### 議題

- ①専務・常務の選任
- ②理事の順位の決定
- ③特定理事の決定
- ④担当職務の決定
- ⑤コンプライアンス統括管理者の選任
- ⑥個人情報保護統括管理者の選任
- ⑦情報セキュリティ統括管理者の選任
- ⑧証券業務を担当する役員の選任
- ⑨役員報酬配分の決定
- ⑩役員賠償責任保険の保険料個人負担の決定
- ⑪退任した理事の役員退職慰労金の決

定

- ⑫業務報告書の提出
- ⑬参事の解任・選任

## 経営管理委員会 6月27日

### 議題

- 第1号議案 会長の選任
- 第2号議案 委員順位の決定
- 第3号議案 専門委員会の構成
- 第4号議案 理事の選任
- 第5号議案 代表理事の選任
- 第6号議案 理事長の選任
- 第7号議案 子会社役員の決定
- 第8号議案 役員報酬配分の決定
- 第9号議案 役員賠償責任保険の保険料個人負担の決定
- 第10号議案 退任した経営管理委員の退職慰労金

## 5月末主要残高

貯金	1,462.1 億円	計画比	100.5%
貸出金	101.2 億円	計画比	101.5%
長期共済新契約高	31.7 億円	計画比	60.9%
生産資材取扱高	7.7 億円	計画比	101.3%
生活資材取扱高	1.7 億円	計画比	94.9%
販売品販売高	8.8 億円	計画比	107.9%
正組員	5,607 人	4月1日より + 6 人 (直近)	
准組員	6,235 人	4月1日より ▲ 26 人 (直近)	



# 地域にあり続けるJAへ JAにしようわ通常総代会

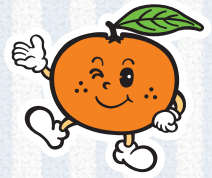

**J**Aにしようわは6月27日、本店にて「平成30年度第26回通常総代会」を開き、管内各地の総代470人（うち委任状2人、書面議決125人）が参加しました。役員を選任や令和元年度から新たに進められる中期経営計画など、全ての議案が慎重に審議され、原案通り承認されました。

平成30年度決算は事業利益4億1186万円（前年比110%）、当期剰余金は2億132万円（前年比38%）。次期三カ年にわたる中期経営計画では経済部門の取り組み具体策として各経済事業拠点にCA（Citrus Advisor：かんきつ相談者）の新設が挙げられました。営農指導員と連携し、最前線で農家にアドバイスをしながら、肥料・農薬・生産資材部門の予約率を向上させます。またこの取組は「農業者の所得増大」と「農業生産の拡大」に繋げることも目的としています。

経営管理委員会の西本満俊会長は「タイムリーな時にタイムリーなことを、スピード感を持って自己改革を果敢に実践し、強固な経営基盤の確立と組合員や地域の皆さまが暮らしやすい地域社会の実現に取り組みたい」と強調しました。



経営管理委員会 前会長  
**西本 満俊**

## 退任挨拶

去る、令和元年6月27日をもちまして経営管理委員会の会長職を辞任いたしました。在任中は公私にわたり格別のご厚誼、ご支援を賜り、職責を遂行させていただきまされたこと、衷心より感謝申し上げます。

今後は、JA愛媛中央会会長として、JAグループ全体の健全運営を図るために、更に農協の自己改革に全力を尽くす所存であります。なお、農協を取り巻く情勢は刻々と変化する中で、JAにしようわは新会長のもと、組合員から必要とされ、地域における存在意義を高めて隆盛を極めることを期待いたします。



# 役員紹介



**新** 経営管理委員会 会長

むら た しょう ぞう  
**村田 彰三**

- 平成 25 年同 J A 経営管理委員
- 63 歳



**再** 代表理事理事長

きの した ちかし  
**木下 親**

- 平成 28 年同 J A 代表理事理事長
- 62 歳



**再** 常務理事（金融共済担当）

なか じま とし ゆき  
**中島 敏幸**

- 平成 28 年同 J A 常務理事
- 62 歳



**再** 常務理事（営農販売担当）

はま だ けん じ  
**濱田 賢資**

- 平成 28 年同 J A 常務理事
- 58 歳



**新** 常務理事（経済担当）

い だ とし かつ  
**井田 敏勝**

- 平成 28 年同 J A 参事
- 56 歳



**再** 常勤監事

なだ の てる ひろ  
**灘野 輝裕**

- 平成 28 年同 J A 常勤監事
- 63 歳



経営管理委員会 会長  
**村田 彰三**

## 就任挨拶

この度、令和元年6月27日の経営管理委員会におきまして西本満俊会長の後任として経営管理委員会会長に就任させていただくことになりました村田彰三でございます。日頃より、組合員、地域の皆様には当 J A 運営並びに事業各般にわたりまして格段のご理解とご協力を頂き、厚くお礼申し上げます。

さて、農業・農協を取り巻く環境は、日々変化し一層厳しさを増す状況となっており、組合の果たすべき役割はますます重大であります。農協改革や日米物品貿易協定（TAG）交渉など様々な情勢変化に対応し、今後とも J A グループ、行政とも一体となり、役職員一丸となって事業に邁進していきます。

また、中期経営計画・第9次営農振興計画を策定し、今年度が初年度にあたり、事業再編等を含めた自己改革に積極果敢に取り組んで参ります。

組合員、地域の皆様方にはご不便をおかけしますが、「相談機能」強化や「出向く体制」強化などを図り、サービス向上に向けて各事業部門が総力を挙げて取り組みます。

J A にしうわの経営理念を基軸として、協力組織と連携しながら、組合員・地域住民の皆様が必要とされ、豊かで暮らしやすい地域社会の実現に向けて取り組んで参りますので、より一層のご指導・ご鞭撻をお願い申し上げますとともに、日頃の感謝を申し上げ、就任の挨拶とさせていただきます。



## TOPICS

タスキで繋がる  
信頼関係

JAにしようは6月8日、松山市の愛媛県総合運動公園で行われた「JA共済 Presents 第6回 えひめ5時間リレーマラソン」に参加しました。同JAは共済担当職員を中心に有志を集い、毎年参加しています。

同JAの職員はお揃いのオレンジ色のポロシャツを着用して5時間タスキを繋ぎました。ポロシャツの背中には「大好き西宇和みかん」の言葉がプリントされており、ミカン色と「大好き西宇和みかん」の言葉で西宇和みかんとJAを愛する気持ちをPRしました。会場では人気グルメが集まるブースが設けられており、同JAは「甘平ゼリー」や「清見ジュース」などを販売。選手らはサッパリとした清見ジュースで喉を潤し、5時間にわたるリレーマラソンを乗り切りました。

そしてこのリレーマラソンには川上共選の皆さんも参

加していました。お揃いの「味ピカTシャツ」を身にまとい、ミカン作りで鍛えられた体力と忍耐力でタスキを繋ぎました。



## TOPICS

JAにしよう  
「ワイガヤ」で意志統一

JAにしよう金融部は6月17日から始まる「夏福！定期貯金キャンペーン」の目標達成に向け「キャンペーン必達会議」を開き、所属長やMA（金融渉外）ら約45人の意志統一を行いました。

この会議では例年、各店舗から取組施策の説明が行われていましたが、今年度は「店舗の個人貯金残高を伸ばすためにはどうするか」をテーマに議論を交わす会議「ワイガヤ」を試みました。「ワイガヤ」とは立場の相違に関わらず気軽に「ワイワイガヤガヤ」と話し合い、仕事と関係ない話まで引き出そうという会議で同JAの平成30年度職場離脱研修で初めて導入されました。今回は5ブロックに分かれ「いつまでに・何を・どうするか」を話し合い、取組施策をより具体的にするため企画。話し合いでは具体的な日程を組んだり、ターゲットを絞っ

たりした他、「先行満期管理」や「窓口との協力」などの意見が出ました。

金融部菊池伸二部長が貯金推進について「運用原資の確保」「調達による収益の確保」「調達コストの削減」3つの重要性を呼びかけた他、中島敏幸常務は「ワイガヤを活かし、窓口も含めて目標必達に向け頑張ってもらいたい。日々の進捗が楽しみだ」と話しました。





TOPICS

スポーツで  
心と身体を元気に

JAにしよう年金友の会の伊方支部は6月25日、西宇和郡伊方町の伊方町民グラウンドで「第27回JA杯争奪ゲートボール・ペタンク・輪投げ大会」を開きました。同大会には年金友の会の会員、約200人が集まり、会員の輪を広げました。

ゲートボールは8チーム、ペタンクは36チーム、輪投げは10チームが参加し、チームで力を合わせて優勝

を目指しました。ゲートボールでは「そっちはいかんぞ！こっちに飛ばせよ～」とチーム内で声を掛け合い、頭脳戦を繰り広げました。中には地元のクラブで週4回、練習している人もおり、楽しみながらも勝ちにこだわりました。優勝した「河内Aチーム」は準決勝で25点を取り、パーフェクトゲームも出しました。

ペタンクは「豊之浦(山寄)チーム」、輪投げでは「ピンクローズAチーム」が頂点に立ちました。同大会に参加した会員らは「体を動かすことも大事やけど、ボケ防止になって良いんよ」とイキイキと元気に話していました。

	輪投げの部	ゲートボールの部	ペタンクの部
優勝	ピンクローズA	河内A	豊之浦(山寄)
2位	スマイリングB	川永田B	大浜B
3位	なでしこB	河内B	川永田(松田)



輪投げの部 優勝 ピンクローズA    ゲートボールの部 優勝 河内A    ペタンクの部 優勝 豊之浦(山寄)



TOPICS

# 帰農者や新規就農者ら 摘果作業に挑戦

JAにしようわの営農指導部は帰農者や新規就農者らを対象にした農業研修「第2回マンダリンスクール」を6月26日に開き、14人が参加しました。この日は西宇和郡伊方町の仁田之浜地区の園地で温州ミカンの樹冠上部摘果を行いました。

温州ミカンは翌年の母枝を確保するため、7月10日までに樹冠上部摘果を行う必要があります。樹冠上部摘果は内下部に着果させるため浮皮は少なくなります、やや着色が遅れます。しかし、マルチ栽培で改善されるため仕上がりに影響はありません。営農指導部の竹中義雅さんは「着果が少ない樹に関しては被さり枝を除去し、日当たりを良くしてください」と呼びかけました。

参加者は「美味しいミカンを作るためだぞ」と話しながら手早く摘果作業を進めました。第3回は8月に開か

れる予定で粗摘果に続き、仕上げ摘果の作業が計画されています。



福祉のページ

## 介護予防教室いん川上

今月は川上にお邪魔しました! (\*°▽°)



### レクリエーション

じゃんけんペタンクや風船バレー、シャッフルゴルフで身体と頭を使いました。どこに投げたらじゃんけん勝てるかな? ああ球を弾いて、あそこに止まれば? 考えながらのゲームはやっぱり楽しい(\*^\_^\*)



### お昼ご飯・おやつ

夏と言えばキュウリや生姜が入った「夏寿司」! サッパリとしていて食欲が落ちる夏でもモリモリ食べられちゃう◎おやつには果物たっぷりのフルーツポンチでひんやり美味しい♡



利用者さんから「ここに来るのが楽しみなんよ」の言葉が聞けるとスタッフさんたちも嬉しそう(^o^) 次も元気に会おうね~!!! 約束だよ~!!!



西宇和みかん支援隊  
**かわら版** その  
**55**

「新規参入就農者」  
 の応援をお願いします！

新たな年号令和を迎えIターンで移住就農を目指す方もあります。支援隊では8月から「就農フェア、相談会」に出展し直接話をする機会を作ります。またインターネットでの情報発信も始めます。

そこでお願ひです。農業体験や農閑期の短期アルバイトを受入れていただける農家さんを募集しています。体験希望者、アルバイト希望者を受入れ、農業や産地・地域のこと、田舎の生活を話していただける方、ホームステイで宿泊可能な方、個人でもグループでもかまいません、是非登録をお願いします。大志を抱く若者を応援してやって下さい。

農家の皆さんへ  
**セミナー開催案内**

日時：令和元年 8月 2日(金) 13:30～  
 場所：JAにしようわ本店 202・203会議室

**1. 農業経営の法人化**

法人化に何を求めるか？  
 節税効果 ⇄ 社会保険制度  
 家族経営の限界と事業承継

**2. 税制改正**

(消費税率変更と併せて)

参加自由、これからの経営を考えて・・・

講師：県南予地方局八幡浜支局地域農業育成室  
 JAにしようわ農業振興部 他

問合せ・申込み

JAにしようわ本店農業振興部 菊池・井上

TEL 24-1116

FAX 24-7546

Information



◎ 入荷日が2回あり、それぞれ品種が変わります

**第1期**  
 入荷予定 / 8月5日(月)  
 品 種 / 『あかつき』又は『まどか』  
 受注締切 / 7月23日(火) 午前中

**第2期**  
 入荷予定 / 8月19日(月) (第一期)  
 品 種 / 『川中島』『まどか』又は『彼岸白桃』  
 受注締切 / 8月8日(木) 午前中

平成23年の取り扱い開始以来、毎年大好評  
 いただいているJAふくしま未来(旧：JA伊  
 達みらい)の桃を本年も取り扱いいたします。

御供え物、御使い物、ご家族のだんらんに、  
 自分へのご褒美に是非ご利用ください。皆様か  
 らのご注文をお待ちしております。

商 品 JAふくしま未来の桃

量 目 5kg(18玉~22玉入り)

単 価 1ケース 3,000円(税込み)

ご注文・お問い合わせ

JAにしようわ特産センター  
かん かん び より

**柑 日 和**

八幡浜市北浜一丁目1569番地16

☎フリーダイヤル  
**0120-478-186**

TEL 24-7520  
 FAX 24-7540

営業時間 8:30~17:00

**流通センター**

TEL 0893-24-6871  
 FAX 0893-23-4892

ネット仮審査が  
だんぜん便利

- ✓ 24時間受付可能!
- ✓ 仮審査無料!
- ✓ 金額が確定していなくてもOK!



「賢い人」は  
知っている!

お得なキャンペーンがある!  
ローンの仕組みを知れば  
選ぶローンは決まる!  
くらしに役立つ! JAの総合事業

なぜJAのローンが  
選ばれているのか!

マイカーローン・教育ローン  
検討者必見!

選ぶなら JAマイカーローン

(キャンペーン期間)

令和元年7月1日(月)~令和2年5月29日(金)

固定金利型  
変動金利型

金利  
年1.5%

※別途保証料(年0.5%)が必要です。



車の買い替え

新車

中古車

約7.7年 約5.7年

※一般社団法人日本自動車工業会調べ 2017年度家用車市場動向調査より

選ぶなら JA教育ローン

(キャンペーン期間)

令和元年8月1日(木)~令和2年5月29日(金)

固定金利型

金利  
年1.5%

※別途保証料(年0.4%)が必要です。

大学1年間の費用(下宿生)

初年度 私立 大学	学費	1,333,418円
	生活費	1,513,200円
	合計	2,846,618円

※文部科学省調べ 平成29年度入学志願者に対する学生納付金等調査結果より  
※全国大学生活協会の調査(生活費のアンケート参照)



「借りよう」と思ったら、  
まずは、ご相談ください。

# 8月は「電気使用安全月間」です

差し込みプラグをコンセントやテーブルタップに、中途半端に差し込むと、接触が不完全になって、プラグやコンセントが過熱して事故になる恐れがあります。プラグは必ず、まっすぐ、しっかりと差し込んで使用しましょう。



電気安全のご相談は、  
お気軽に右記までご連絡ください。

一般財団法人  
四国電気保安協会

愛媛支部(大洲事業所)  
TEL(0893)23-5012



# お近くのATMがバージョンアップ 神山・保内・伊方・三瓶のATMが新機種へ!!

今までとここが違う!

- |                             |  |
|-----------------------------|--|
| <b>1</b> 大きく見やすい画面          | <b>3</b> 全国のJA・他行カードからの振込可能              |
| <b>2</b> 通帳入金・定期貯金取引の拡充(全台) | <b>4</b> 通帳繰越機能の拡充※<br>八幡浜・神山・保内・三瓶営農・伊方 |



**■ MS再生機能の新設**  
 キャッシュカードの読取がおかしくなった場合、再発行することなく、ATMで再生可能※

(一部) 八幡浜・矢野崎・神山・日土・三瓶・保内・伊方・三崎

**■ その他の機能**

- ① ATMで税金・料金払込ができる、マルチペイメント収納取引新設(全台)
- ② 両替機能(一度に10枚まで)は制限されていますのでご注意ください。

詳しくはお近くのJA金融店舗窓口まで。

※取扱いの出来ないATMあり

## 愛媛県JA-SS共通カード(掛け) 代行給油(相互給油)終了のお知らせ

平素はJA-SS代行給油カードの利用につきまして格別のご高配を賜り、厚く御礼申し上げます。

さて、このたびご愛顧いただいております右記カードでの代行給油を、2019年9月30日をもって終了させて頂く事となりました。誠に勝手ではございますが、ご理解賜りますようお願い申し上げます。

2019年10月1日からは掛けカードとして発行JA内の各SSでの利用となります。今後ともご愛顧の程、どうぞよろしくお願い申し上げます。

お問い合わせはお近くの各SSへ

代行給油終了日  
 2019年9月30日(月)

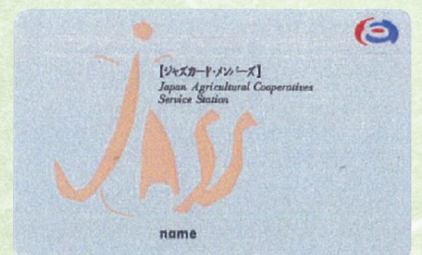

JA/ss 西宇和農業協同組合



# Happy Kids

パパ：伸隆さん ママ：和子さん  
元気で、たくましく育ってね!!



八幡浜市  
日土町

山中 康正 くん (1歳)



八幡浜市  
大平

左 中 右  
山本 莉紗 ちゃん (5歳)  
楓花 ちゃん (7歳)  
芽依 ちゃん (1歳)

パパ：修三さん ママ：望さん

いつまでも笑顔いっぱいのお仲良し三姉妹でいてね♡

# 川柳コーナー

【今月のお題】お守り

お守り カバンの中で 押しくらまんじゅう  
80半ば 我が身のお守り 四苦八苦  
お守りは 空に向かつて 願う事  
お守りに 我が人生の 夢託す  
お守りを 持つて運転 70歳  
お守りと 思つて受け取る カーネーション  
お守りを 持つて行きたし 天国へ  
お守りに くれた娘の 無事祈る  
神氏から お守り大好き 日本人  
生まれてくる 孫にお守り 買う旅行  
験担ぎ 昭和のお守り 赤パンツ  
父の遺影に 守つてと 手あわす  
福を呼ぶ お守り絶対 笑顔でしょ!  
恋のお守り 教えてお姉ちゃん どの香水  
やっぱり女の子 押し花にして お守りにしたい!  
想い馳せ お守りつくる 梅雨空や  
何気ない 家族の写真 身につけて  
米寿祝い 嫁に貰った 守り札  
お守りは 肌身離さぬ ペンダント  
お守りが 悲鳴あげそうな 頼みごと  
お守りは ご先祖様と 旦那様

(保内)	(三崎)	(保内)	(神山)	(保内)	(大島)	(双岩)	(双岩)	(伊方)	(三崎)	(三崎)	(三崎)	(保内)	(瀬戸)	(三瓶)	(矢野)	(川上)	(川上)	(瀬戸)	(川上)	(保内)
81	72	92	87	64	30	69	63	59	71	66	66	86	63	91	80	70	79	79	84	65
(歳)	(歳)	(歳)	(歳)	(歳)	(歳)	(歳)	(歳)	(歳)	(歳)	(歳)	(歳)	(歳)	(歳)	(歳)	(歳)	(歳)	(歳)	(歳)	(歳)	(歳)

【来月号のお題】羨ましい

※川柳コーナーの応募方法につきましてもクイズコーナーと同様にハガキやFAXで受け付けております。皆さん、どんどんご応募ください。

## ご飯を美味しく 食事を楽しく

### オレンジチョコブラウニー

西川 貴子 (瀬戸)



材 料—パウンドケーキ型1個

板チョコ……………4枚  
バター……………100g  
卵……………2個  
ホットケーキミックス…50g  
オレンジピール…50g  
みかんジャム…200g  
ナッツ類……………75g  
洋酒……………少々

- 作り方—
- ① 板チョコとバターを湯せんできし、粗熱をとる。
  - ② 卵を割りほぐし、①に少しずつ混ぜる。
  - ③ ②にふるいにかけてホットケーキミックスをよく混ぜ合わせる。
  - ④ 細かく砕いたナッツ、刻んだオレンジピールを③に混ぜる。
  - ⑤ 好みでオレンジキュラソーやラム酒などの洋酒を混ぜる。
  - ⑥ バターを塗った型に流し込み、ジャムを上にはやくのぼし、箸で軽く混ぜる。
  - ⑦ 表面を平らにした後、型をたたいて空気を抜く。
  - ⑧ 170度に熱したオーブンで25分焼く。焼けたら粗熱が取れるまで置き、その後冷蔵庫で冷やし固めた後、切り分ける。

私のこだわり

みかんジャムを皮も刻み、身も入れて炊くことでほのかな苦みと身の甘みの両方がバランスよく味わえます。

### みかんご飯でグラタン

井上 久美 (川上)



材 料—3人前

合挽きミンチ……………50g  
玉ねぎ……………中1  
にんにく……………1片  
小麦粉……………2.5弱  
みかん……………2S3個  
A 水……………75cc  
しぼり汁……………50cc  
ケチャップ……………100g  
塩……………小さじ1/2  
焼肉のたれ……………大さじ1  
B 米……………1合  
みかん果汁……………100cc  
水……………100cc  
きざみしょうが……………3g  
みかんの皮……………3g  
ピザ用チーズ  
パルメザンチーズ  
パセリ  
マーガリン

作り方—

- ① 米をとぐ。みかん3個を絞り(果肉も入れる)。2S1個で16cc~17cc絞れる)、Bと釜に入れ炊く。炊きあがったら、みかんの皮、ショウガをみじん切りにして入れ、混ぜる。
- ② 玉ねぎ、パセリ、にんにくをみじん切りにする。玉ねぎは耐熱ボールに入れ、ラップをせず800wで4分レンジにかける。
- ③ みかんを外皮からじょうのうを取り出し、みじん切りにする。
- ④ 鍋にミンチを入れ、中火で肉から油が出るまで炒める。油が出てきたら、②③を入れ、炒める。火が通れば小麦粉を入れ、少し炒め、Aを加えて少し煮る。
- ⑤ ①と④を混ぜ合わせ、マーガリンを塗ったグラタン皿に入れ、ピザ用チーズ、パルメザンチーズをかけ、250℃のオーブンへ入れる。チーズに焦げ目がつけばOK。刻みパセリを乗せて完成。

私のこだわり

みかんご飯を使うことで、みかん入りミートソースとの相性をよくすることができました。

# たちばなクイズ

二重マスの文字をA～Eの順に並べてできる言葉は何でしょうか？

1	5	8		12		17
	6		E	13	15	
2				11		
		9				
3	7		B		16	
4				14		
		10				
					D	

## ヨコのカギ

- 令和元年は8月8日。暦の上では秋です
- 日焼けした後にできることも
- 彼女の料理の腕前は□□はだしだ
- アップの反対語です
- 竹や梅と並んでめでたい植物
- こすれてすり減ること
- 五輪で3位の選手の首に掛けられます
- 辞書で四字□□の意味を調べた
- おこわを竹の皮でくるんだ中華□□
- 握りずしを数えるときに使う言葉
- フランスの首都。花の都といわれます

## タテのカギ

- 夏休みの最終日に慌てて片付ける子もいます
- 酒のお供です
- 建具の滑りを良くするために敷居に塗ることも
- 脂□□、糖□□、タンパク□□
- 野球のピッチャーが登る所
- その人が住んでいる所。彼は□□の名士だ
- ロケットが飛び立つ先
- 鶴と並んでめでたい生き物
- 芝居の最後に下るす物
- 上野動物園生まれはシャンシャンは何の動物？
- イチゴ味やメロン味のシロップや練乳を掛けて食べます

### 応募方法

官製ハガキに下記を明記の上、7月31日必着で送付して下さい。当選者は9月号で発表します。クイズ応募はFAXでも受け付けています。記入要領はハガキと同じです。(但し抽選対象は1枚のみです)お気軽にご応募ください。

**FAX 24-7506**

796-0031

八幡浜市江戸岡  
1丁目12-10  
JAにしうわ  
「たちばな」  
プレゼントクイズ係

- たちばなクイズの答え
- 川柳(希望者のみ)
- 郵便番号、住所
- 氏名、年齢、電話番号
- JAや広報「たちばな」へのご意見・ご感想・ひとこと

**7月31日必着**

### プレゼント賞品

愛媛県産  
米を  
10名様に



### 7月の当選者

- 八幡浜市八代 西川ひでみさん
- 八幡浜市保内町宮内 山本美枝さん
- 西予市三瓶町安土 朝田昌子さん
- 西宇和郡伊方町湊浦 魚海恵美さん
- 西宇和郡伊方町九町 井上栄子さん
- 八幡浜市吉岡 井下千恵さん
- 八幡浜市保内町宮内 中坂妙子さん
- 西予市三瓶町朝立 浅野真由美さん
- 西宇和郡伊方町中之浜 中川芳子さん
- 西宇和郡伊方町場成 清水章仁さん

### 7月号の答え

ブルーベリー

1	6	り	ひ	め	は	い
2	お	ん	し	あ	わ	せ
3	ぶ	り	き	い		
4	ね	や	さ	か	わ	
5	7	か	べ	り	れ	一
6	4	ぶ	ん	つ	ぼ	す
7	5	た	き	で	ば	一

今回は153通のご応募がありました。ご当選おめでとうございます。

※当選商品は、紙面発表から1ヶ月以内を目安に、お近くの出張所・事務所から配達いたします。

## みんなのひとこと

**暑**い夏に向けて体力をつけておきたいと思ってテレビを見ながら、楽しく足や手を動かしています。手抜きです、ウフフ。(町見 70歳) 寝て食べての繰り返しをする私は手も足も抜いちゃってますね(ˉˉ)えへへ

**川**之石高校家庭クラブ頑張っていますね！今、マーマレードがブームですが、賑やかになるのは良いですね(ˉˉ) (三瓶 50歳) 賑やかバンザイ(ˉˉ)若い世代の活躍を見ると元気もらえますよね！生徒さん達のはちきれんばかりの笑顔に心奪われました。

**今**年、初めて小さな木にひわがたくさん出来ました。美味しかったです。

(保内 70歳) おめでとうございます！私まで嬉しい！今年は母と二人で一気に剥いて、レモン汁をかけて冷凍しました。半解凍にしてアイス感覚で食べましたが、爽やかで美味しくてすぐ無くなっちゃいました(ˉˉ)

**三**瓶共選管内の摘果講習会があり、生産者100名強の参加。私たちは朝からパーベキューの準備に追われ、くたくたになりました。

(三瓶 73歳) 三瓶の摘果講習会は大掛かりですよ！本当にお疲れさまです(ˉˉ)美味しいパーベキューだったんだろうな～♡

**今**年はマーマレードがブームでサンプルのマーマレード、清見ジャムをあの人にこの人と思ひ浮かべながらたくさん作りました。(三崎 75歳) 誰かのことを思いながら作ると、楽しくて仕方ないですよ～心がウキウキ踊る時間ですね♡

**ば**あばが作ったじゃがいも、玉ねぎでコロッケを作りました。美味しかったです。

(保内 9歳) ホクホクの出来立てコロッケ、ほっぺたが落ちそうになるほど美味しいんだろうな～私もそのコロッケ食べたい♡

**今**回、孫(高校生)が実習で穴井からくじら病院へ勉強に行くので、寝泊りして通っています。だから、孫と

一緒にクイズを解きました。楽しかったです。ご飯をおいしく食事を楽しむの所を「今度作る」と言って写真を撮っていました。楽しくたちばなを読めることができ、良かったです。(真穴 69歳) そんな素敵な空間で読んでいただけているなんて、幸せ。きっと愛情たっぷりのご飯を作ってくれるんだろうな。

**22**日は夏至です。娘たちは顔を真っ赤にして小学校生活をエンジョイしています。プールが始まり、また一段と体力がついたように思います。(矢野崎 37歳)

子ども達の体力には驚かされますよね！いつまでも駆け回って、はしゃいで…。私は今じゃ、すぐ息切れ…。





# 日向ぼっこ

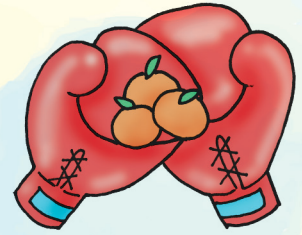

in 宮内

神奈川県鎌倉市のプロボクサーが  
西宇和でかんきつ農業を体験 🍊

わたなべ さとる  
渡邊 悟さん(24)



これが  
摘果かー!!

そして渡邊さんを受け入れたのは  
昨年4月に就農した  
梶谷晋平さん(41)

2人が出逢ったのは住民の約7割が  
レタス農家を営む長野県川上村 🍃  
もちろん、2人が絆を深めたのはレタス畑。  
イキイキと農作業に向き合う姿が  
お互い印象的だったそうです 😊



将来的には  
みかん農家  
になりたい!!

そんな渡邊くんを  
先輩として  
支えていきたい!!

渡邊さんは現在、日本チャンピオンを  
目指しており、自分が納得するまで  
ボクシングに打ち込むそうです☆

産まれた場所、育った場所が違っても  
出逢いがあなたの可能性を広げるかも。  
渡邊さん、西宇和はいつでも待っていますよー 🍊

## 8月の運勢

♥: 全体運 ♠: 健康運 ♣: 幸運を呼ぶ食べ物

おいつじ座	3/21~ 4/19	おうし座	4/20~ 5/20	ふたご座	5/21~ 6/21	かに座	6/22~ 7/22	しし座	7/23~ 8/22	おとめ座	8/23~ 9/22
♥ レジャー運良好。気の合う仲間たちと出掛ければ、わくわくうれしい発見あり。実力発揮のチャンスがある予感 ♣ エネルギッシュ。スポーツイベントが吉 ♠ 新ショウガ	♥ 「親しき仲にも礼儀あり」を肝に銘じたい時期。特に家族に口うるさくするのは避けて。開運には部屋の掃除を ♠ 胃腸に優しい食事にする ♣ キュウリ	♥ フットワークが軽くなりそう。学ぶ喜びを味わえるときなので、セミナーなどに参加してみ。ご近所散策も幸運 ♠ 疲れをため込まない工夫を。睡眠が大事 ♣ 車エビ	♥ 物事が遅々として進まず、焦りが生じがち。慌てず、じっくり取り組んで。気分転換には映画鑑賞がお勧め ♠ 冷たい物、甘い物の摂り過ぎに注意 ♣ 昆布	♥ 勢いのある月。やってみたいことに積極的にチャレンジを。自分の考えやプランを伝えると協力してもらえそう ♠ 体力の過信はNG。適度に休息を取って ♣ イチジク	♥ 何となくモヤモヤしやすいかも。好きなことを楽しみ、気持ちを明るく変えてみて。デトックスにもツキあり ♠ 運動不足を解消すると好転。ヨガが最適 ♣ シントウ						
てんびん座	9/23~ 10/23	さそり座	10/24~ 11/22	いて座	11/23~ 12/21	やぎ座	12/22~ 1/19	みずがめ座	1/20~ 2/18	うお座	2/19~ 3/20
♥ 人との交流から良い刺激を受けられます。飲み会など、出会いの機会も大切に。思い切ったイメージチェンもラッキー ♠ 体質に合う食材やサプリメントが見つかる予感 ♣ モロヘイヤ	♥ 自己流に固執せず視野を広げましょう。柔軟な発想が運氣上昇の鍵。ガーデニングや盆栽を始めるのもグッド ♠ 日焼け止め対策は万全に。曇りでも徹底 ♣ イワシ	♥ アクティブに動けばチャンスをつかめる兆し。未体験ジャンルでも成功確率は高。自分らしさを発揮できるはず ♠ 大いに体を動かし、夏を満喫できそう ♣ サザエ	♥ 過去の出来事にとらわれがち。深刻にならず、気楽に考えてみて。心身共にリラックスするには呼吸法がベスト ♠ 冷房に当たり過ぎず、外の風を味わって ♣ 梨	♥ 人の影響を受けやすい傾向。周囲を気にせず、マイペースに取り組んで。自然の中に出掛けると良い気晴らしに ♠ 体調管理を心掛けて。規則正しい生活を ♣ トマト	♥ 気持ちが揺れ動きやすいよう。大好きな曲を聴くなど、小さな幸せを大切に。鏡の前でほほ笑むのも効果的 ♠ 治癒力を高める暮らしを目指すすと好変化 ♣ マスカット						

たちばな

Nishiuwa Member's Communication Magazine

発行 行/西宇和農業協同組合 〒796-0031 八幡浜市江戸岡1丁目12-10

発行責任者/木下 親

発行日/令和元年8月1日

印刷/株豊予社

JAにしうわホームページ/ <http://www.ja-nishiuwa.jp>